

# 美郷

広報

1  
2025  
No.243

4 第9回町議会定例会

2 新年のごあいさつ

「Jr.」といのちを考える集い」が12月4日に美郷町公民館で開催されました。会場は講師である上野泰夫さんの「笑って心も体も元気になれるお話」を聞いた参加者の笑顔であふれました。▼P.16

笑う顔には福来たる



謹賀新年

町民憲章

私たちは 自然を愛し 心豊かに 健やかに 未来にひらく 美しいまちを ともに作ります

MISATO

「広報美郷」は美郷町のホームページでも公開しています。  
<https://www.town.misato.akita.jp/koho/>



# 新年の



美郷町長  
松田知己

新年、おめでとうございます。「新年」はみなさんに平等に与えられ、かつ同時に迎える大切な節目の一つです。そこに含まれる意味や意義は深いわけですが、新たな期待や希望、夢を持てる機会として、まずはみなさんと喜び合いたいと思います。

さて、過ぎた令和6年ですが、美郷町にとっては記憶に残る年でした。ご承知のとおり、昨年は町が合併満20年を迎える年であり、通常の町づくりを計画的に進めながら、お祝いに向けた各般の取り組みも併せて進め、全体として多くの形を残すことができました。町づくりの主な取り組みとしては、名水市場湧太郎及び観光案内休憩所の大規模改修終了と供用開始、仙南小学校の大規模改修や認定こども園への防犯カメラ設置、子育て支援拠点施設の設計及び駐車場整備、旧わくわく園宅地化の設計などに取り組みました。他方、20周年に関する取り組みとしては、美郷大使との対談

集「成長のヒント」や産業大使による音楽CD「H O P E S」の作成、縁のある画家による「町の木、花、鳥、魚」シンボル絵画の制作に取り組み、町民共有の財産を残すことができました。

迎えた令和7年については、今年3月末までに令和6年度事業をきちんと完結させるとともに、予算案について議決をいただき、子育て支援拠点施設の建築着手、旧わくわく園宅地化の工事着手、野外芸術空間創出として町中央公園への彫刻作品設置、「美郷の四季」絵画プロジェクトなどを順調に進めたいほか、町情報の伝達に関する新たな手法、環境負荷軽減に関する連携企業との新たな取り組み、スマート農業展開への新たな支援などに取り組み、スマート農業展開への新たな支援などに取り組み、スマート農業展開への新たな支援など取り組んでまいりたいと考えております。また、こうした取り組みを通じ、「美郷らしさ」を誇り、語りたくなるまち」になるよう、今年も最大限がんばってまいりますので、みなさんのご理解とご協力を心からお願い申し上げます。

ところで、大手貸付業者が毎年実施している「街の幸福度ランキング」調査で、美郷町は4年連続で幸福度ランキング県内1位になりました。もはや「まぐれ」ではありません。また、住みこころランキングは県内2位、住み続けたい街ランキングは県内3位と、すべてにおいて上位となりました。あくまで指標の一つではありますが、美郷町に対する「誇りと自信」に繋がっていきたいところです。以前に増して、何かと考えないといけない社会環境になってきました。だからこそ、考える自分に自信を持つことは大切です。美郷町として自信を深める一年になることを心から願いたいと思います。



# ごあいさし



美郷町議会議長

森 元 淑 雄

新年おめでとうございます。

昨年は、元日の能登半島地震という大変悲惨な出来事からの幕開けとなりました。科学や文化の進歩した今の時代をもってしても、我々は大自然の猛威の前には無力であるということをもざまざと見せつけられたような気がしてなりません。加えて、復興を進めようとしているさなかに、9月の豪雨によって更なる大災害に見舞われ、かける言葉も見当たらない悲劇を目の当たりにし、この世には「神」も「仏」もないのかと思わされたところがあります。

ただ、国内では米価が何十年振りかの高値を付けたという良いこともありました。しかし、米農家の皆さんが喜んでいるところに、農林水産省が、一昨年の品質低下等で農家が困窮しているにも関わらず打ち出すことをしなかった「米の適正価格」なるものを突然発表し、「なぜ今年

に限って…」と愚痴の一つもこぼしたくなるような状況でもありました。

さて、話は変わりますが、海外の話題といえ、何といつても日本人の誇りである米大リーガーの大谷翔平選手の活躍でしょう。大谷選手は、「50本塁打―50盗塁」（最終記録54―59）という前人未踏の歴史的快挙を成し遂げたばかりでなく、勢いをそのままにワールドシリーズも制覇し、両リーグ合わせて3度目の最優秀選手に輝いたことは誰もが知ることであり、「正に」唯一無二の希代のスター誕生であります。

また、米国では次期大統領にドナルド・トランプ氏が再選されました。米国第一主義を唱えるトランプ政権が日本にもたらす影響はどれ程のものなのか、いささか心配でもあります。

終わりになりますが、美郷町は、大手賃貸業者が秋田県版ランキングで発表した「街の幸福度」

で、4年連続1位となったほか、「住みこち」ランキングでも2位に食い込んでいます。幸福度は人それぞれ違うとはいえ、町を牽引する側としては大変喜ばしい限りです。

今年の干支である「巳」は、古くから豊穡神や天候神として信仰の対象とされてきました。脱皮をする蛇は、「復活と再生」を連想させ、不老長寿や強い生命力につながる縁起の良い動物と考えられております。蛇の抜け殻を財布に入れておくと、金運がアップするとも言われていますので、「巳」にあやかっただけで済みます。沢山の財産が貯まることを願って年頭のあいさつといたします。

# 第9回 町議会 定例会

## 美郷町雁の里山本公園設置条例の 一部改正についてなど18議案を可決

令和6年第9回町議会定例会が12月3日から12月12日まで開かれました。今回の定例会では、18議案について審議等が行われ、いずれも原案どおり可決されました。

### 【行政報告】（一部抜粋および編集）

#### 利便性の向上に係る 取り組みについて

11月1日より、住民票や戸籍謄本などの取得申請時の「書かない窓口」、パソコンやスマートフォンからオンラインで各種行政手続きの申請ができる「電子申請システム」、同じく公共施設の空き状況確認や予約ができる「公共施設予約システム」の運用を開始しました。

「書かない窓口」では利用者がマイナンバーカード等本人確認書類を提示すれば住所・氏名等の記入は不要となるほか、「電子申請システム」および「公共施設予約システム」ではオンラインでのキャッシュレス決済が可能となっています。

今後は多くの方々にこれらのシステムを活用していただけるよう、広報等により周知を図っていきます。

#### 合併20周年記念式典について

11月2日、秋田県知事はじめ多数のご来賓のご出席を賜り、美郷町公民館にて式典を挙行了しました。第1部では「連携がもたらす可能性」をテーマに、美郷町連携企業の代表者として株式会社龍角散代表取締役社長の藤井隆太氏、日本航空株式会社執行役員の西原口香織氏、ヨネックス株式会社ヨネックスジャパン社長の米山修一氏、株式会社モンベル代表取締役会長兼CEOの辰野勇氏の4人をパネリストにお招きし、パネルディスカッションを実施しました。第2部ではオープニングとして、20周年記念事業として作成した、4人の芸術家による「美郷町の木花・鳥魚のシンボル絵画」、町民歌等を収録した「記念CD」、美郷大使との対談を収録した「美郷大使対談集 成長のヒント 大使からのメッセージ」のお披露目を行ったほか、3人の町貢献者の表彰を行うなど、20年の節目をお祝いするとともに、更なる町の発展と成長を誓い合ったところです。

#### みさと重点テーマに係る 事業について

##### 豊かさ実感

読書・視聴覚環境向上事業として、10月6日、美郷町学友館および中央ふれあい館を会場に美郷町読書フェスタを開催しました。当日は、町内ボランティア3団体による絵本の読み聞かせや人形劇、雑誌リサイクル市、手づくりしかけ絵本教室など、親子で本やおはなしに触れる楽しい時間を過ごしていただきました。併せて、「心に残った本の紹介コンクール」にご応募いただいた834作品の中から、各部門の最優秀賞を受賞した7人の方を表彰するとともに、ご応募いただいた全作品を10月6日から14日まで学友館に展示しました。

連携企業スポーツ推進事業として、株式会社モンベルおよび美郷山岳会の協力による、中学生を対象とした真昼岳登山教室を開催しました。10月2日、登山の基礎知識や必要な道具など本番に向けた

#### 各課個別の取り組みについて

座学を行い、10月17日、生徒7人、保護者1名およびスタッフで真昼岳の峰越登山口から山頂までの登山を実施しました。

##### 総務課

今年度の後期職員採用試験は、高校卒業程度を対象とした一般行政職など2区分で実施した結果、33人が受験し、3人を採用候補者名簿に登録しました。

##### 福祉保健課

10月1日より定期接種となりました新型コロナウイルスワクチンの接種状況ですが、65歳以上または60歳以上で障がいのある方に2,000円を助成する町助成事業の対象者は、10月末時点での医療機関からの請求分で47人となっています。

## こども子育て課

10月20日、美郷町公民館にて「むし歯のない子表彰式」を行い、令和5年度の3歳児健診で虫歯がなかった子74人を表彰しました。

## 商工観光交流課

10月23日、株式会社テクノノールと事業連携協定を締結しました。本協定では、「美郷雪華」「美郷雪華酵母」「エイジツ・センブリ」を活用した化粧品および薬用化粧品原料開発と、それらの事業の発展に関することなどを主な連携事項としています。また、美郷雪華酵母については、株式会社テクノノールが、化粧品・薬用化粧品の原料として独占的に使用することとする独占契約を、併せて締結しています。これらの締結により、美郷雪華をはじめ

とする地域資源を活用した商品等の開発を通じて、本町の認知度向上や地域の活性化につながることを期待しています。

## 農政課

10月19日、20日の2日間、美郷町総合体育館リリオスおよび公民館で「美郷フェスタ2024」を開催し、約7,100人が来場され、ステーションイベントや各種展示、農産物の直売や飲食コーナーなどのほか、農産展、技能功労者、各種表彰式等を行いました。有害鳥獣駆除の状況ですが、11月30日現在、鳥獣被害対策実施部隊により、クマ2頭、イノシシ16頭、シカ13頭を捕獲しています。

## 建設課

11月1日、除雪出発式を北除雪センター

で行い、作業従事者や交通関係者とともに、安全で円滑な作業の実施を誓い合いました。式では、来賓の方々から激励のお言葉をいただいたほか、千畑なかよし園5歳児の皆さんからも応援のエールをいただきました。今シーズンは、除雪機械76台で車道約450キロメートル、歩道約52キロメートルの道路除排雪を行っていきます。9月から11月末までの主な工事発注状況については、道路維持工事1件、改良工事1件、橋りょう補修工事2件、河川しゅんせつ工事4件、住宅工事2件、解体工事2件を発注し、発注率は90.5%となっています。また、上下水道の企業会計と特別会計では、工事が施設改修工事4件、業務委託等として、水質検査業務3件、施設保守点検業務3件を発注し、発注率は84.3%となっています。



■「美郷フェスタ2024」リリオスの様子

## 同意・可決された案件

■美郷町監査委員の選任につき同意を求めるといことについて

任期満了に伴い、高橋信雄氏（遠槻）を再任しました。

■美郷町教育委員会委員の任命につき同意を求めるといことについて

任期満了に伴い、坂本由美子氏（上町）を再任しました。

■美郷町議会議員の議員報酬及び費用弁償等に関する条例の一部改正について

■美郷町町長及び副町長の給与及び旅費に関する条例の一部改正について

■美郷町教育委員会教育長の給与及び勤務時間等に関する条例の一部改正について

■美郷町一般職の職員の給与に関する条例の一部改正について

■美郷町税条例の一部改正について

■美郷町雁の里山本公園設置条例の一部改正について

■美郷町清水とふれあいの里設置条例の一部改正について

■公共施設の管理運営体制の見直しに伴う関係条例の整備に関する条例の制定について

■令和6年度美郷町一般会計補正予算第10号

■令和6年度美郷町国民健康保険特別会計補正予算第3号

■令和6年度美郷町下水道事業特別会計補正予算第3号

■令和6年度美郷町農業集落排水事業特別会計補正予算第2号

■令和6年度美郷町後期高齢者医療特別会計補正予算第2号

■令和6年度美郷町水道事業会計補正予算第5号

■令和6年度美郷町一般会計補正予算第11号



高橋 信雄 氏  
(遠槻)



坂本 由美子 氏  
(上町)

■秋田県市町村総合事務組合規約の一部変更について

# 「美郷町こども計画(案)」への ご意見を募集します

## 概要

町では、さらなる子育て支援の充実を図るとともに、少子化対策や貧困対策、こども・若者育成支援等もふまえた総合的かつ一体的なこども施策を推進するため、令和7年度から令和11年度を計画期間とする「美郷町こども計画」を策定します。この計画の策定にあたり、皆さんからのご意見を募集します。

## 期間

1月14日(火)～1月31日(金)

## 閲覧場所

町ホームページのほか次の施設で閲覧できます。  
・美郷町役場(2階 こども子育て課窓口)  
・六郷出張所、仙南出張所、地域子育て支援センター(各こども園内)

## 意見を提出できる方

- ・町内に在住、在勤、在学の方
- ・町内で事業を営む方
- ・町内で活動する団体
- ・町内に納税義務のある方

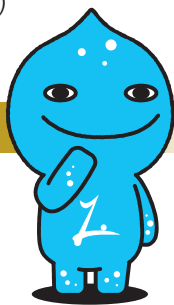

## 意見の提出方法

氏名、住所、連絡先を記入の上、次のいずれかの方法で町こども子育て課まで提出してください。書面での場合、「意見様式」を③の窓口または町ホームページから取得できます。



### ①電子申請システム

電子申請システムより直接入力(右記二次元コードを読み取ってください)

### ②メール ✉ms\_kosodate@town.misato.akita.jp

### ③窓口

町こども子育て課(役場2階)または六郷・仙南各出張所

### ④郵送

〒019-1541 美郷町土崎字上野乙170-10  
美郷町役場こども子育て課 子育て支援班 宛

### ⑤FAX 0187(85)3102

## 意見に関する考え方の公表

お寄せいただいたご意見に対する個別の回答は行いませんが、後日ご意見の内容ごとに町の考え方を整理して公表します。なお、公表にあたっては、氏名等の個人情報掲載しません。小中高生の意見も募集しています。詳しくは町ホームページをご覧ください。

申・問●町こども子育て課 子育て支援班 ☎0187(84)4904

# 秋田県美術展覧会 第22回仙北地域展

秋田県美術展覧会(通称:県展)は、日本画・洋画・彫刻・工芸・書道・写真・グラフィックデザインの7つの分野で構成された県内最大の公募展です。この巡回展として美郷町学友館では、2024年6月に開催された第66回県展の入賞・入選者のうち、美郷町・大仙市・仙北市の作家の作品を集めて「仙北地域展」を開催します。作者による解説とともに、作品誕生の背景に触れ、作品に対する思いを感じることができます。皆さんのご来館をお待ちしています。

期 間◆1月18日(土)～2月23日(日・祝)  
会 場◆美郷町学友館

主 催◆秋田県美術展覧会委員会、美郷町教育委員会

開館時間◆午前9時～午後5時(入館は午後4時30分まで)

休 館 日◆毎週月曜日

入 館 料◆一般:300円 高校生以下:無料

※10名以上の団体、障害者手帳またはミライID提示の方は1人200円。



問●美郷町学友館 ☎0187(84)4040

令和6年分所得税の確定申告および令和7年度町県民税の申告相談が次の日程で始まります。令和7年1月1日現在で美郷町に住所登録している方の、令和6年1月1日から12月31日までの1年間の所得が対象となります。

期 間◆2月5日(水)～3月14日(金)

日程・会場◆10ページの日程表をご覧ください。

時 間◆次の時間帯から1世帯当たり30分の予定で実施します。

2月5日(水)から  
3月14日(金)まで  
所得税と町県民税の  
申告相談が  
始まります

申告相談は事前予約が必要です

午前  
の部

午前8時45分

午前9時15分

午前9時45分

午前10時15分

午前10時45分

午前11時15分

午前11時45分

午後  
の部

午後1時15分

午後1時45分

午後2時15分

午後2時45分

午後3時15分

午後3時45分

午後4時15分



## 所得税の確定申告について

### 申告が必要な方

- ・農業を営んでいる方
- ・個人で事業を営んでいる方
- ・地代や家賃収入などの不動産収入がある方
- ・給与を2事業所以上からもらっていて、年末調整をしていない方
- ・年末調整をした給与以外の所得が、20万円を超える方
- ・勤務先で源泉徴収されていない方
- ・土地や建物を売った方 など

## 町県民税の申告について

### 申告が必要な方

所得税の確定申告を済ませた方(町県民税の申告をしたとみなされます)以外で下記にあてはまる方

- ・年末調整をした給与所得のほかに20万円以下の所得がある方
- ・公的年金等の収入金額が400万円以下で、公的年金等に係る雑所得以外の所得金額が20万円以下の方
- ・収入が遺族年金や障害年金、失業給付金などの非課税所得のみの方

※未申告の場合は国民健康保険税等に影響します。

申告が必要かどうかの簡易判定フローチャートを8ページに掲載していますので、ご参照ください。

## 申告時に必要なもの

- ①マイナンバーカード(個人番号カード)または通知カードと身分証明書(運転免許証など)
- ②「利用者識別番号」の通知または税務署からの「確定申告のお知らせ」のはがき

### 【給与や公的年金等の収入がある方】

- ③源泉徴収票の原本  
(電子交付の場合、スマートフォン等による確認も可)

### 【営業・農業・不動産等の事業所得がある方】

- ④収支内訳書または帳簿など
  - ⑤農産物の出荷証明書など
  - ⑥必要経費として計上するものの支払証明書や領収書等
- ※事業所得がある方は、収入金額や必要経費を収支内訳書やノートなどへ整理・集計してからご来場ください。

### 【一時所得・雑所得(個人年金、報酬)等がある方】

- ⑦支払明細書や支払調書など

### 【各種控除を申告される方】

- ⑧社会保険料控除・生命保険料控除・地震保険料控除  
→ 保険料を支払った証明書や領収書
- ⑨寄附金控除 → 支払った領収書や証明書
- ⑩障害者控除 → 障害者手帳など
- ⑪医療費控除 → 人ごと、医療機関ごとに集計した明細書

### 【所得税の還付申告をする方】

- ⑫通帳やキャッシュカードなど申告者の口座情報を確認できるもの(本人名義の口座に限る)

家族の分も申告される場合は、上記の申告時に必要なものを全てお持ちください。

# 申告フローチャート

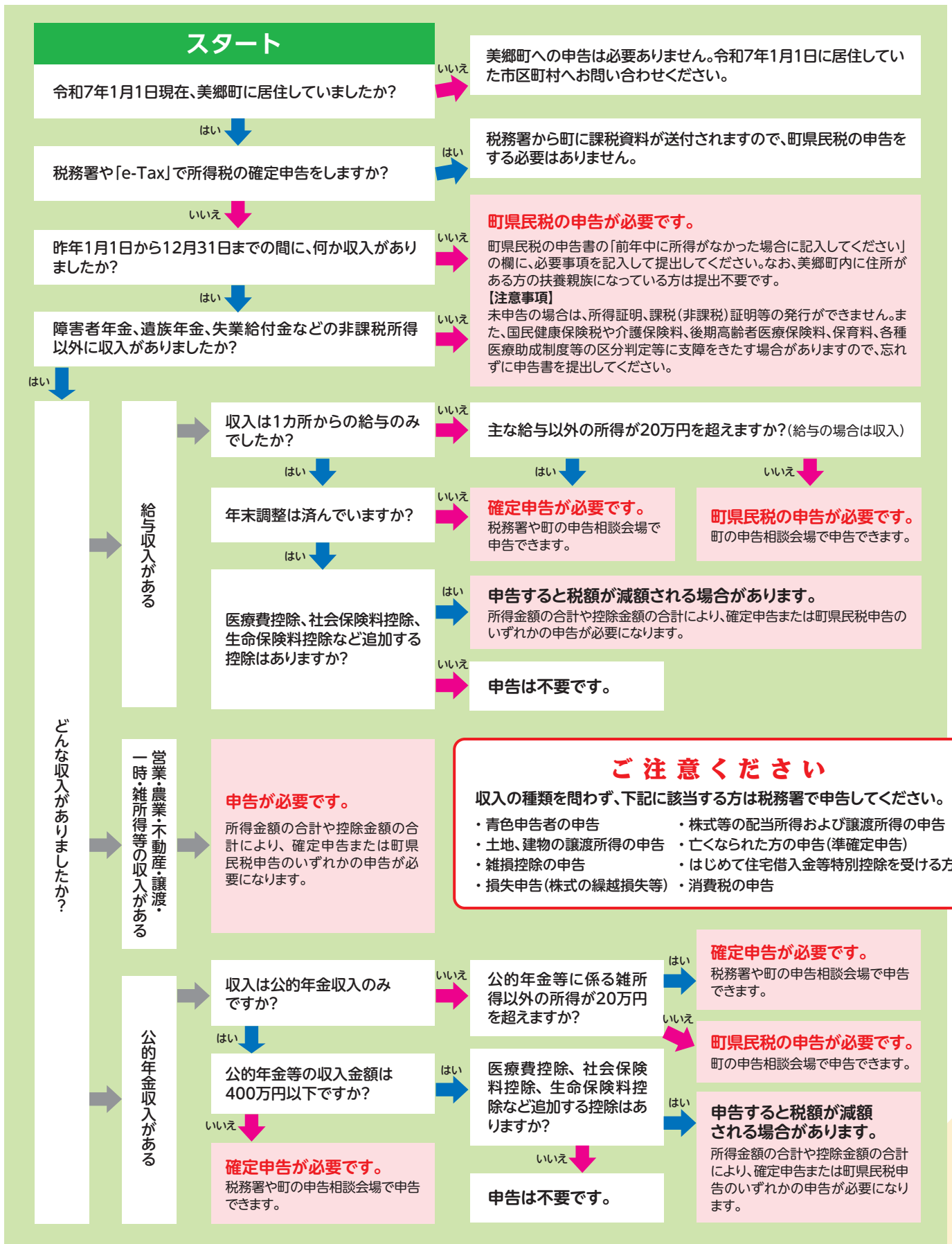



# お忘れなく

## マイナンバー(個人番号)の記載が必要です

### 記載が必要になる方

申告者本人、控除対象配偶者や扶養親族、事業専従者

番号確認のため、世帯全員のマイナンバーカード(個人番号カード)または、通知カードをお持ちください。

### ■本人確認が必要です

- ・マイナンバーの提供を受けるときは、「なりすまし」を防ぐために、本人確認が義務付けられています。
- ・マイナンバーカード(個人番号カード)、運転免許証等の本人確認書類をお持ちください。

## 電子申告には利用者識別番号が必要です

町では、所得税の確定申告の内容を書面ではなく、電子データで税務署に提出しています。昨年度までに、町の申告相談に来られた方には電子申告に必要な「利用者識別番号」を取得していただいていますので、その際に交付され

た利用者識別番号の通知をお持ちください。また、税務署から「確定申告のお知らせ」のはがきが届いた方は、こちらもお持ちください。利用者識別番号未取得の方は、今年度の町の申告相談会場でも取得することができます。

## 医療費控除を受ける場合は事前に「明細書」への記入が必要です

### ■医療費控除について

医療費控除を受ける場合は、「医療費控除の明細書」の添付が必要です。家族全員分を合計するのではなく、**「医療を受け」**た方**「医療機関(病院・薬局)」ごとに支払った医療費を集計し、医療費控除の明細書に記入した上で、申告会場にお越しください(領収書だけを持参されても控除できないのでご注意ください)**。なお、医療費控除の明細書は、令和7年1月に各戸に配布する「申告相談のご案内」に同封する予定です。

所得税も住民税も非課税の場合は、医療費控除の申告は必要ない場合があります。

(例)年金収入のみの65歳以上の方で、年金収入額が155万円未満の方 など

### ■医療費控除とセルフメディケーション税制の比較 ※同時に適用できません。どちらか一方のみ適用可能です。

	医療費控除	セルフメディケーション税制
控除対象となる費用	申告者と、申告者と生計を一にする配偶者その他親族のために支払った医療費	申告者と、申告者と生計を一にする配偶者その他親族のために購入したスイッチOTC医薬品
所得控除額	1月から12月までの1年間に支払った医療費の総額から①と②を引いた額 ①保険金などで補てんされる金額 ②10万円(総所得金額等が200万円未満の場合は総所得金額等×5%) ※控除限度額は200万円	1月から12月までの1年間に購入したスイッチOTC医薬品の総額から①と②を引いた額 ①保険金などで補てんされる金額 ②1万2千円 ※控除限度額は8万8千円
申告時の添付書類	医療費控除の明細書 ※医療保険者からの <b>医療費通知</b> を添付書類として使用できます(医療費通知に記載のない医療費については領収書に基づき「医療費控除の明細書」を作成してください)。	・セルフメディケーション税制の明細書 ・人間ドックやがん検診の領収書または結果通知書などの一定の取り組みを行ったことを明らかにする書類

※国民健康保険の医療費通知も添付書類として使用できますが、令和6年11月から同年12月診療分の医療費通知は令和7年3月に発送予定のため、この期間の医療費については領収書に基づいて「医療費控除の明細書」を作成してください。

※各種明細書は町税務課に備え付けているほか、国税庁ホームページからもダウンロードできます。

# 日程表

月日・曜日		会 場	指定行政区	予約開始日		
				電話受付	LINE・インターネット受付	
2月 5日	水	仙南会場 美郷町南ふれあい館 和室(1階)	後三年、元村、四ツ谷、新田、本田、 下夕堰、菅谷地、八卦・熊堂	1月30日(休)～	1月29日(休)～	
6日	木		石柳、笹巻、大久保、万願寺、釜蓋、 今泉、百目木、町田			
7日	金		上千小町田、下千間谷地、上森沢、下森沢、 山本、谷地川、中島・藤原、橋本	1月31日(金)～		
8日	土		鶴水、上中野町、下中野町、佐野 主に仙南地区の予備日			
12日	水		川原保、中関、谷地中、森先、上前郷、 中前郷、下前郷、御前	2月6日(木)～		
13日	木		南町、上深井、駅前、都野、石神			
14日	金		野際、上野荒町、下野荒町、籠林、寺田、 長岡森、米ノ口、茨島			
16日	日	千畑会場 美郷町役場 大会議室(3階)	全地区で平日に来られない方	2月7日(金)～	2月6日(休)～	
17日	月		一丈木、大坂、大柳			
18日	火	六郷会場 美郷町中央ふれあい館 ホール(1階)	野中、押切紀の国、細筑、雀柳、北雀柳、 関田、明田地(六郷・仙南)、扇田	2月12日(休)～		
19日	水		中村、田の尻、一ツ屋、四天地、荒川、 七滝、四ツ屋、作山			
20日	木		大町、上町、荒町、赤城	2月14日(金)～		
21日	金		新町、古町、米町、小安門団地			
22日	土		西高方町、東高方町 主に六郷地区の予備日			
26日	水		旭町、本館、大荒田、浮池、遠槻	2月20日(休)～		
27日	木		上鍵田、中鍵田、下鍵田、琴平			
28日	金		天神堂、馬町、本道町、宝門町			
3月 3日	月	千畑会場 美郷町役場 大会議室(3階)	安城寺上、安城寺下、塚	2月26日(休)～		2月25日(休)～
4日	火		上畑屋、下畑屋、羽貫谷地			
5日	水		千屋北部、千屋中部、千屋南部	2月28日(金)～		
6日	木		小荒川、中野、湯竹、善元寺			
7日	金		本堂東部、本堂中部	3月4日(火)～		
10日	月		土崎南部、土崎北部、本堂西部			
11日	火		元本堂南部、元本堂北部、黒沢	3月6日(木)～		
12日	水		外川原、大畑、善知鳥			
13日	木		第一暁、第二暁			
14日	金		予備日	3月7日(金)～	3月6日(木)～	

## 申告相談は指定された日時・会場で

■原則として、行政区ごとに指定された期日・会場にお越しくださいようお願いします。なお、**休日相談日と3月の相談日は毎年大変混み合います**ので、早めの申告をおすすめします。

■3月17日(月)は申告書整理日となります。

※3月17日(月)は前日までの申告相談にて書類の不備等により再度来庁を依頼された方**のみ**の受付です。新規の申告相談は受け付けていませんのでご注意ください。

■平日に都合のつかない方は休日相談へ

2月 8日(土) 仙南会場

2月16日(日) 千畑会場

2月22日(土) 六郷会場 で行います。

※休日相談日は大変混み合います。仙南・六郷会場では地区の割当日でもありますのでより混雑が予想されます。余裕をもってご予約ください。

## 申告相談の受付について

■昨年度に引き続き**当日の整理券配布は行いません**。当日お並びいただいても申告相談を行うことはできません。

■受付は**LINE、インターネット、電話による「事前予約制」**となります。LINEやインターネットによるネット予約を先行して実施させていただきます。できる限りLINE、インターネットを利用した事前予約にご協力ください。

■午前中の電話予約は、大変混雑することが予想されます。その際はLINE、インターネットによる予約を活用いただくか、午後にあらためて電話いただくようお願いします。

■予約する時期によっては、すでに予約がいっぱいで、希望日に申告相談予約を受付できない場合も想定されます。予約日等も設けていますので、申し訳ありませんが他の日を選択して予約してください。

■**予約方法については、令和7年1月に各戸に配布する「申告相談のご案内」をご覧ください。**

## 申告の準備をお願いします

予約時間を設けている関係上、申告時間が長時間になりますと次の予約者に迷惑をおかけしますので、これまで以上に**申告時間を短縮できるように**次のことにご協力をお願いします。

■申告相談へお越しになる場合にお願ひしいこと

- ・ **農業、営業所得や医療費明細の事前計算を必ず**お願いします。
- ・ **専門性の高い次の内容については税務署での申告**をお願いします。

- ・ 土地、建物の譲渡所得の申告
- ・ 株式等の配当所得および譲渡所得の申告
- ・ 亡くなられた方の申告
- ・ 雑損控除の申告
- ・ 損失申告(株式等の繰越損失等)
- ・ 住宅借入金等特別控除(住宅ローン控除)1年目

- ・ **マイナンバーカード、源泉徴収票等の所得確認書類、還付先口座などをお忘れなくお持ちください。**

よろしく  
お願ひしいみず

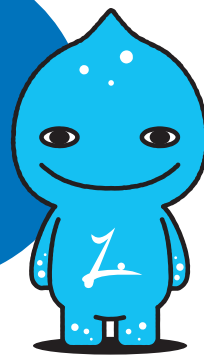

## 国税電子申告・納税システム「e-Tax」をご利用ください

国税電子申告・納税システム「e-Tax」では、確定申告書等の作成・送信が、スマートフォンやパソコンから行うことができ、書類の添付も省略できます。郵便等で提出した場合と比べ還付金の振り込みが早いなどのメリットもありますので、この機会にe-Taxをご利用ください。

■利用方法について

マイナンバーカードに加え、対応のスマートフォンまたはパソコンをお持ちであれば、自宅から簡単にe-Taxを利用できます。

※ICカードリーダライタがない場合でも、パソコンの画面に表示された二次元コードを対応のスマートフォンで読み取れば、e-Taxの利用が可能です。

※マイナンバーカードを持っていない場合は、税務署が発行するIDとパスワードによりe-Taxを利用できます。発行を希望される場合は、希望者本人が運転免許証等の本人確認書類をお持ちになり、最寄りの税務署の総合窓口で手続きをしてください。

問●町税務課 住民税班 ☎0187(84)4902

## 美郷町貢献者表彰

### 戸澤 一馬 さん

戸澤さんはこどもたちの健やかな成長を願い、母校千畑小学校の校庭に大型遊具2基を寄贈されました。



■寄贈された遊具の一つ



## 受章おめでとうございます

### 藍綬褒章

### 鈴木 喜美夫 さん (土崎南部)

鈴木さんは平成12年から旧千畑町・美郷町選挙管理委員として、平成26年からは美郷町選挙管理委員長として永きにわたり、各種選挙の公正な執行および啓発活動にご尽力されました。



## 活躍・表彰おめでとうございます

### 第41回秋田県空手道少年錬成大会

(10月5日、6日 秋田県立武道館)

#### ■形の部

- 小学3年女子の部 第1位 戸嶋 珠里 さん(六郷小)
- 小学4年女子の部 第1位 佐藤 彩虹 さん(六郷小)
- 小学5年女子の部 第1位 金子 美麗 さん(仙南小)
- 小学低学年団体の部 第3位 関 丈汰郎 さん(六郷小2年)・戸嶋 珠里 さん
- 小学高学年団体の部 第3位 佐藤 彩虹 さん・金子 美麗 さん・森本 羽南 さん(仙南小6年)

#### ■組手の部

- 小学2年男子の部 第1位 関 丈汰郎 さん
- 小学3年女子の部 第1位 戸嶋 珠里 さん
- 小学4年女子の部 第1位 佐藤 彩虹 さん
- 小学4年女子の部 第2位 雲然 碧羽 さん(六郷小)
- 小学5年女子の部 第1位 金子 美麗 さん
- 小学6年男子の部 第3位 関 蓮之介 さん(六郷小)
- 小学6年女子の部 第1位 森本 羽南 さん
- 小学低学年団体の部 第3位 関 丈汰郎 さん・戸嶋 珠里 さん
- 小学高学年団体の部 第1位 金子 美麗 さん・関 蓮之介 さん・森本 羽南 さん



■前列左から戸嶋珠里さん、関丈汰郎さん、佐藤彩虹さん、後列左から関蓮之介さん、金子美麗さん、森本羽南さん

### 秋田県社会福祉功労者表彰

#### ■秋田県知事表彰

美郷町民生児童委員 高階 春男 さん(黒沢)

### 秋田県統計功労者表彰

#### ■秋田県知事表彰

高橋 一孝 さん  
(中野)

高橋 堅治 さん  
(上罐田)



### 「税についての作文」コンクール

#### ■大曲地区税務団体

協議会会長賞  
照井 陽菜 さん  
(美郷中3年)



## 活躍・表彰おめでとうございます

### 第27回MJオープン卓球大会 (中学生以下の部)

(10月12日、13日 岩手県奥州市総合体育館)

#### ■男子中学生以下 シングルスの部

##### 優勝

高橋 颯 さん  
(千畑小6年)

#### ■男子団体の部 優勝

県南卓球道場

鈴木 隼翔 さん  
(美郷中2年)  
高橋 颯 さん  
高橋 歩夢 さん  
(千畑小5年)



■(左端)高橋歩夢さん  
(左から4番目)鈴木隼翔さん  
(右端)高橋颯さん

### 第22回秋田県小学生 インドアソフトテニス 選手権大会

(12月1日 大館市・  
ニプロハチ公ドーム)

#### ■男子2部

##### 第1位

高橋 昊利 さん  
(六郷小4年)



### 2024年度 ダンロップカップ 第28回秋田県 中学校ソフトテニス 1年生大会

(11月9日 大館市・  
ニプロハチ公ドーム)

#### ■女子個人の部 第2位

齊藤 陽理 さん  
(千畑小6年)



■(右)齊藤陽理さん

## オリジナル絵本「ミサトとセツカのだいぼうけん」および 図録「大小島真木“起源と対話”木・火・土・金・水 Origin and dialogue/wood,fire,earth,metal,water」販売中!

絵本作家・イラストレーターの永田萌さんご協力のもと、これからの美郷町を担う3歳から7歳に向けて作成した絵本、令和2年度に美郷町学友館で開催した、現代美術家である大小島真木さんの特別展の様子などを紹介した図録を次のとおり販売しています。

オリジナル絵本(令和6年3月発行)

価 格◆1冊1,650円(税込)

図録(令和3年10月発行)

価 格◆1冊2,200円(税込・壁画のポストカード付き)

#### ■販売場所

美郷町学友館・美郷町公民館・美郷町北ふれあい館・美郷町役場総務課・道の駅美郷・名水市場湧太郎「美郷屋」・岡田書店・妖精村・ジュンク堂書店秋田店・金喜書店

※「妖精村」「ジュンク堂書店秋田店」「金喜書店」はオリジナル絵本のみ取り扱いしています。

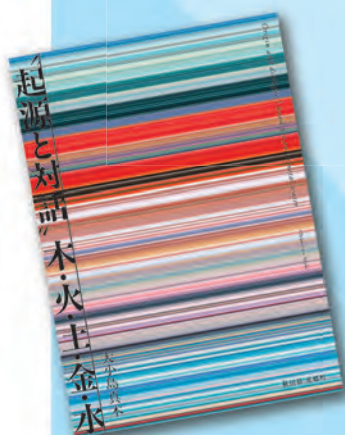

問●美郷町学友館 ☎0187(84)4040

## 美郷町の魅力をPR 美郷町ふるさと大使



**元祖爆笑王 さん**  
(本名: たかはし ひろゆき 高橋 裕幸 さん)

昭和39年生まれ、秋田県能代市出身。東京都在住。秋田県PRメディアプロデューサー。秋田市観光PRアドバイザー。男鹿市観光大使。能代市ふるさと観光特使。

大学在学中から放送作家の仕事に携わり、卒業と同時に数々のテレビ・ラジオ番組の構成を担当。ラジオ番組「オールナイトニッポン」、テレビ番組「笑っていいとも!」「めちゃめちやイケてるッ!」など、数多くのバラエティ系の番組の企画・構成を担当。このほかにも、お笑い学校や大手プロダクションの講師なども務めている。

東京2020オリンピック聖火リレーにおいて、美郷町コースを走ったほか、令和6年開催の「後三年秋の陣 in 金澤」において、イベントをプロデュースするとともに司会を務めた。

### 美郷町ふるさと大使

町の観光資源や物産などを広く情報発信するため、町にゆかりがある方々に「美郷町ふるさと大使」を委嘱しています。大使の皆さんには、それぞれの交友関係において観光宣伝活動を行うとともに、町の特産品や商工業の普及促進にご協力いただいています。

元祖爆笑王さんへの「美郷町ふるさと大使」委嘱状交付式が、11月29日に美郷町役場で行われました。

松田町長から委嘱状が手渡され、元祖爆笑王さんは「美郷町の水のおいしさに感動したことがきっかけで、美郷町の良さをPRしたいと思うようになった。皆さんの声を聞きながら、物産展などを企画・開催していきたい」と話しました。



### 美郷町合併20周年記念事業

## 第4回美郷町所蔵品展—小西正太郎から大川清一まで— つながるコレクション展

町が所蔵する美術品を紹介する展示が、10月26日から12月1日にかけて美郷町学友館で開催されました。今回展示されたのは、洋画家・小西正太郎(1876-1956)をはじめ、高橋清見・渋谷重弘・藤井勉・泉谷玄作・大川清一ら、町出身作家の作品61点。このうち、小西の作品は令和4年度から令和5年度にかけて新たに所蔵したもので、学生時代に描いた日本画、フランス滞在中に描いたスケッチ等が並びました。

開幕初日には学芸員が展示作品を解説し、来館者は各分野の第一線で活躍する作家たちの秀作に触れました。

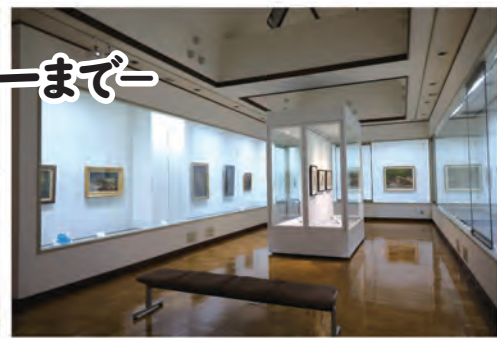

### 自主防災意識の向上に

## 後三年集落で「防災学習教室」を開催

11月17日、後三年コミュニティセンターに日本赤十字秋田短期大学の及川真一先生をお招きし「防災キャンプ」を提唱してもらいました。教室では、段ボールベッドやキャンプテントの設置作業を参加者で行いました。良い点悪い点を解説してもらい、参加した約50名の方々から好評でした。

また、町の補助事業である「活力ある地域づくり事業」を活用してポータブル蓄電池、ソーラーパネルや災害用トイレなどを後三年集落会で備蓄していることが報告されました。



MISATOPICS

町の話題



せき た えん けい ぶん すい こう  
**「関田円型分水工」が  
 国の登録有形文化財になりました**

関田円型分水工が、12月3日に文部科学省告示第162号によって、  
 正式に国登録有形文化財となりました(美郷町で初めての国登録有形文化財)。

- 所在地◆美郷町六郷東根字上関田172番地1 所有者◆秋田県仙北平野土地改良区  
 その他◆①周辺は住宅地ですので、所在地または六郷東根コミュニティセンター前に駐車してください。  
 ②転落防止のため、周囲に設置している柵などを越えて見学しないでください。  
 ③時期によって、水が止まっていることがあります。

問●美郷町学友館 ☎0187(84)4040、秋田県仙北平野土地改良区 ☎0187(62)0180

末永くお幸せに **金婚をむかえるご夫婦へ記念品を贈呈**

いい夫婦の日(11月22日)にちなんで、昭和49年に結婚し、今年で結婚50周年となる町へ事前に申し込みのあったご夫婦34組の自宅で、お祝い品を贈呈しました。松田町長から「おめでとうございます」と、お祝い品を渡されると、和やかな雰囲気のもと、皆さん笑顔で感慨深そうに受け取っていました。「50年いろいろあったけれど、おかげさまで今日の日を迎えることができ感謝しています」と、答える方もいました。これからもご夫婦で元気にお過ごしください。



美郷町合併20周年記念事業

**大萩康司クラシックギター・リサイタル**

国内外のさまざまな音楽祭で演奏し、数々の受賞経験がある大萩康司さんのクラシックギター・リサイタルが、11月23日に美郷町公民館で開催されました。

コンサートでは「モーツァルトの「魔笛」の主題による変奏曲Op.9」「アルハンブラの想い出」のほか、各地に伝わる羽衣の伝説から連想されるイメージが表現された「羽衣伝説」が演奏されました。その後、鳴りやまないアンコールに応え、大萩さんは「11月のある日」「タンゴ・アン・スカイ」の2曲を演奏しました。大萩さんの奏でる温かい響きに、会場は終始和やかな雰囲気に取り込まれました。このコンサートには公益財団法人三井住友海上文化財団が助成しています。



ふるさと美郷への思いをはせて

**第9回秋田・美郷町ふるさと会総会**



「秋田・美郷町ふるさと会」の総会が11月24日に東京都内で開催され、前年度の決算や今年度の事業計画などが承認されました。

総会終了後には、藤井隆太(株式会社龍角散代表取締役社長)さんによるフルート演奏、懇親会が行われました。町からは、松田町長や森元町議会議員が来賓として出席し、会長や副会長などと鏡開きを行ったほか、会員の方々と情報交換を行いながら交流を深めました。和やかな雰囲気の中、町の近況や思い出話に花を咲かせるなど再会を喜び合う会員の姿が見られました。

## 芸術・芸能をたしなむ

# 美郷町芸術文化協会設立20周年 記念芸能発表会・記念式典

美郷町芸術文化協会(伊藤福章会長)の記念芸能発表会が11月30日に美郷町公民館で開催されました。当日は協会に加盟している19団体が、歌謡や体操、昔語りなどさまざまな演目を披露しました。会場には多くの観客が集まり、各団体の発表を楽しみました。

翌12月1日には、同協会の設立20周年記念式典が同会場で開催されました。式典では第18回美郷町芸術文化賞の表彰も行われ、長年にわたり地域の芸術文化の向上に貢献された方など、下記4個人2団体に芸術文化賞が授与されました。また、受賞者によるお披露目として六郷小学校音楽部による演奏、澁谷陽嗣さんによる詩吟が披露され、設立20周年のお祝いに華が添えられました。

## 芸術文化賞

- 功労賞 文芸 武田 敏男 さん(羽貫谷地)  
伝統文化 小西 弘蔵 さん(米町)  
生活文化 半田 秀雄 さん(鶴水)  
伝統文化 澁谷 陽嗣 さん(御前)
- 栄光賞 六郷小学校音楽部  
美郷中学校吹奏楽部



■芸能発表会の様子



- (後列左から)六郷小学校音楽部 深澤奏羽さん(現在は美郷中)、中野可映子さん(現在は美郷中)、佐藤寧音さん(現在は美郷中)、美郷中学校吹奏楽部 照井陽菜さん、六郷小学校音楽部 中野愛莉さん、(前列左から)武田敏男さん、小西弘蔵さん、半田秀雄さん、澁谷陽嗣さん

## 一日一笑

# こころといのちを考える集い

美郷町出身で現在はフリーアナウンサーとしてご活躍されている上野泰夫さんを講師に招いた「こころといのちを考える集い」が、12月4日に美郷町公民館で開催されました。上野さんは「～アナウンサーのこぼれ話と暮らしの中のユーモア～ 笑いは健康長寿の常備薬」と題し、県内外での講演や研修、民放局アナウンサー時代などのエピソードを交えたユーモアあふれる講演をしました。軽妙な語り口と豊富な話題に会場は終始笑いの渦に包み込まれました。



■上野泰夫さん



## なりたい自分になるために大切なことは

# 「鴻鵠の志」育成事業

美郷町出身で全日本空輸株式会社B787型機機長の小西憲さんが講師を務めた「鴻鵠の志」育成事業の講演会が、12月10日に美郷中学校で開催され、町内3小学校の6年生および美郷中学校の全校生徒が参加しました。

小西さんは「なりたい自分になろう!」と題した講演の中で、自身の仕事の内容や学校での勉強がどのように関わっているか、夢を実現するために大切なことは何かなど、宇宙飛行士選抜試験に挑戦し、最終選考の10名に残った経験なども交えて話しました。また、「自分が何に向いているのか、好きなのかを考えること。いろいろな仕事があるので、アンテナを張っていることが大切」とアドバイスし、真剣な表情で聞き入っていた子どもたちからは「自分の個性を生かした職業選びを心がけたい」といった感想が聞かれました。



■小西憲さん

MISATOPICS

# 町の話







美郷町地域おこし協力隊 梶原 恵美子

あけましておめでとうございます。私の今年の目標は「冬を無事に乗り切ること」です。そのために「体を動かし、何よりも「転ばないこと」です。多くの方にアドバイスをいただきました。

さて、今回の通信は町外に転出する予定の方や、町外で生活している方、また「(いつかは)戻ろうかな…」とお考えの方にもご一読いただければ幸いです。数年前から、ひそかに東京脱出を考えていた私にとって、美郷町出身の関東地方在住者による親睦会「秋田・美郷町ふるさと会」はとてもありがたいものでした。かつて旧町村ごとに運営されていたふるさと会が「秋田・美郷町ふるさと会」として再出発することになり、一度も参加したことのない私が、なぜか12年ほど前から役員会に参加するようになりました。時が経つにつれ、先輩方とも打ち解け、協力してくれる同期の輪も広がっていきました。大きな活動目的は年1回の総会・懇親会開催ですので、当日多くの方に参加していただくに越したことはありませんが、たとえ出席できなくても、違った方法で交流が続くこともこの会の良さだと思うようになりました。私も今では親しい後輩もいますし、最近になって参加し始めた同期もいます。そんな仲間と交流しているうちに、Uターンを考えるようになったのです。



忙しくて大きな集まりに参加できない方でも「ちゃっこいオラだのふるさと会」を作ってみてはいかがでしょう。そして「秋田・美郷町ふるさと会」は、参加できるときに、世代や地域を超えた交流の場になればいいと考えています。私は現在、縁あって美郷町に住んでいますので、これからは在郷会員として、また地域おこし協力隊として相互に情報をお伝えするつもりです。ではあらためまして、本年もどうぞよろしくお願いいたします。



冬を乗り切るために、股関節を柔軟にすると腰痛予防になると勧められました。いたたた…続かなかあ。

マイナンバーカードを保険証として利用登録している方も  
国民健康保険の加入や喪失には届け出が必要です

令和6年12月2日より、マイナ保険証での受診を基本とした仕組みへ移行したことに伴い、新規の保険証発行はありません。

■加入手続き

国民健康保険への加入手続きを行う際は、マイナンバーカードの保険証利用登録の有無を確認し、手続きを行います。

手続きに必要なもの

- 社会保険の資格喪失証明書
- マイナンバーカードと4ケタの暗証番号(マイナンバーカードを持っている場合)  
※扶養にしていた方も加入する場合はその方の分もお持ちください。
- 来庁者の本人確認書類(運転免許証など)  
※マイナンバーカードを持っていない場合。

【マイナンバーカードを保険証としている方】

現在加入している健康保険が国民健康保険である証明として、「資格情報のお知らせ」を交付します。医療機関でマイナ保険証の読み取りができなかった場合に、マイナ保険証と一緒に提示することで受診できます。

【マイナンバーカードを持っていない方】

【マイナンバーカードを持っているが保険証利用登録をしていない方】

保険証の代わりとなる「国民健康保険資格確認書」を交付します。保険証と同じように医療機関窓口で提示することで受診できます。

■喪失手続き

手続きに必要なもの

- 社会保険に加入した日がわかる証明書等
  - ・社会保険からの「資格情報のお知らせ」や「資格確認書」
  - ・マイナンバーカードと4ケタの暗証番号(マイナ保険証にしている場合)  
※マイナポータルの資格確認画面が更新されるまで数日かかります。  
※扶養にした方もマイナ保険証にしている場合はその方の分もお持ちください。
  - ・勤務先からの社会保険資格取得証明書 など
- これまで使用していた国民健康保険の保険証
- 来庁者の本人確認書類(運転免許証など)  
※マイナンバーカードを持っていない場合。

## 冬の健康づくり② 上半身編

冬の健康づくりシリーズ第2弾です。今回は上半身を中心に動かしていきます。広報美郷12月号掲載の下半身編と合わせて行い、身体全体を動かすことで脂肪を燃焼しましょう。

### 両腕開き

- ①両脚を閉じて椅子に座ります。
- ②両腕を前に出し、肘は身体にぴったりくっつけます(手のひらは天井を向けます)。
- ③腕を横に開いて元に戻す動作を繰り返し30回行いましょう。

肩甲骨の間の筋トレになります！

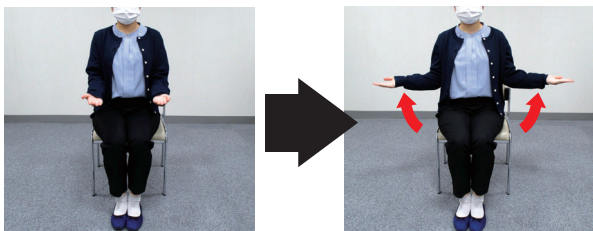

### 両腕椅子押し

- ①両脚を閉じ、椅子の後方に手を置いて座ります。
- ②その姿勢のまま肘だけを曲げて、伸ばす運動を30回×2セット行いましょう。

腕や肩周囲の筋トレになります！

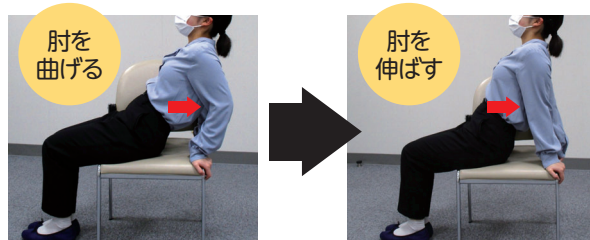

次回は… 第3回 栄養編 です。

問●町福祉保健課 健康対策班 ☎0187(84)4900

## 税 務 課

### 差し押さえ財産の調査と公売について

町税務課では、町の財源と税の公平性の確保を図るため、町税の滞納者に対して財産の差し押さえなどの取り組みを進めています。

#### ■財産調査の実施

差し押さえにあたり、財産調査を実施しています。調査先は、勤務先、金融機関、保険会社、取引先、法務局、運輸局などで、場合によっては自宅等に立ち入って調査することもあります。

#### ■差し押さえ財産の例

- ・債権(預貯金、給与、生命保険、所得税還付金、売掛金、田の賃料、農政関係交付金など)
- ・不動産(土地、建物、自動車)
- ・動産(軽自動車、バイク、骨董品、貴金属など)

#### ■差し押さえ財産の換価・公売

差し押さえた財産が不動産や動産の場合、差し押さえた財産を金銭に換える手続き(換価)を進めます。入札などの方法により公売し、売却代金を町税に充当します。

#### ■早めに納税相談を

税の支払い能力があるにも関わらず、納税しない方などが差し押さえの対象となります。やむを得ない事情により納期限までに納税できない場合は、お早めにご相談ください。

差し押さえ  
財産が  
自動車の場合

財  
産  
調  
査

自  
動  
車  
差  
押  
予  
告

自  
動  
車  
差  
し  
押  
さ  
え

タイ  
ヤ  
ロ  
ック  
による  
使用  
制限

引  
き  
揚  
げ  
・  
保  
管

公  
売  
・  
換  
価

町  
税  
に  
充  
当



※予告なく、差し押さえや換価をする場合があります。

※動産(軽自動車、バイク、骨董品、貴金属など)は、差し押さえと同時に引き揚げ、保管となります。

問 町税務課 ☎0187(84)4902

## 1月31日(金)は国民健康保険税、 後期高齢者医療保険料の納期限です

**！**納め忘れがないか  
ご確認ください！

### ■各税の納期限(口座振替日)

項目	期別	納期限 (口座振替日)	期別	納期限 (口座振替日)
国民健康保険税(普通徴収)	7期	1月31日(金)	6期	1月6日(月)
後期高齢者医療保険料(普通徴収)	7期	1月31日(金)	6期	1月6日(月)
町県民税(普通徴収)			4期	1月6日(月)

口座振替を希望する方は次の取り扱い金融機関でお申し込みください。

○秋田銀行 ○北都銀行 ○羽後信用金庫 ○秋田おばこ農協 ○秋田ふるさと農協 ○ゆうちょ銀行

納付書に記載された二次元コード(eL-QR)を利用して地方税お支払サイトからも納付できます。詳しくは右記二次元コードよりご確認ください。



地方税お支払サイト

町税等の納付方法の詳細については「美郷町ホームページ」または「令和6年度版 美郷町まちづくりガイド」をご覧ください。

問 町税務課 ☎0187(84)4902

### 申告はお済みですか？

## 固定資産税償却資産の申告は1月31日(金)までです

令和7年1月1日現在で美郷町内に固定資産税償却資産を所有している方(所有者が判明しない資産については使用している方)は、令和7年度固定資産税償却資産として申告する必要があります。令和6年度に課税された方等には申告書を送付していますが、送付されない方でも固定資産税償却資産を所有している場合は申告をしてください。

マイナンバー制度の導入に伴い、固定資産税償却資産申告書に個人番号(マイナンバー)の記載欄が設けられましたので、所定の記載欄に記入してください。なお、申告書の提出時には、本人確認書類(運転免許証等)をご持参ください。  
申告期限◆1月31日(金)  
申告用紙配布・申請場所◆町税務課、六郷・仙南各出張所

#### Q1. 固定資産税償却資産ってなんですか？

A1. 固定資産税償却資産とは、農業や工業、商業などを営んでいる方が、その事業のために用いることができる土地、家屋以外の事業用資産(構造物・機械・器具・備品等)です。ただし、次のものは固定資産税償却資産に含みません。

- ①耐用年数が1年未満の資産
- ②取得価格が10万円未満の少額償却資産
- ③取得価格が20万円未満の一括償却資産
- ④自動車税や軽自動車税の課税対象となるもの

#### Q2. 使っていない資産も申告の対象となりますか？

A2. まだ使用していない、または現在使用してなくても、稼働可能な資産は申告の対象となります。簿外資産、償却済資産(減価償却の終わった資産)も、事業に使用できる状態で所有していれば申告の対象となります。

#### Q3. 固定資産税償却資産が少ないのですが申告が必要ですか？

A3. 固定資産税償却資産の所有者は法令により申告する義務があります。資産の多少にかかわらず申告しなければなりません。

問 町税務課 固定資産税班 ☎0187(84)4902

## 固定資産税の非課税申告について

美郷町で固定資産税の非課税適用を受けようとする場合には、固定資産税の非課税適用申告書に必要書類を添えて提出してください。また、すでに固定資産税の非課税適用を受けていたものが、非課税の規定に該当しなくなった場合は、固定資産税非課税規定適用除外申告書の提出をお願いします。

提出期限◆1月31日(金)

### ■非課税の対象となる主な固定資産

#### ①宗教法人関係

宗教法人がその本来の用に供する境内建物および境内地

#### ②社会福祉事業関係

政令で定められた社会福祉事業の用に供する固定資産

※固定資産とは「土地、家屋、償却資産」のことです。

※固定資産によって賃料等を得ているものは、いかなる理由でも非課税の対象となりません。

問 町税務課 固定資産税班 ☎0187(84)4902

建設課

## 水道水の水質検査結果について

仙南地区の水質検査結果(11月26日実施)についてお知らせします。値は国の暫定目標値を大幅に下回っていて、飲用には差し支えありません。水質検査の結果書原本は町建設課で閲覧できます。

### ■検査箇所および結果

地 区	分 類	検査結果値	国暫定目標値
仙南中央地区 (南除雪センター)	浄水	5ng/ℓ 【前回】5ng/ℓ	50ng/ℓ (0.00005mg/ℓ)
仙南東部地区 (金沢コミュニティセンター)		10ng/ℓ 【前回】10ng/ℓ	

※値は有機フッ素化合物(PFOS・PFOA)の合算です。

### ■浄水器等購入支援補助金について

仙南地区の水道加入者を対象に、浄水器的購入費用の一部を補助しています。詳細については、下記へお問い合わせするか町ホームページをご覧ください。

補助要件◆次の要件をすべて満たすこと

- ①仙南地区の水道地区の水道加入者
- ②水道を使用していること
- ③町税・各種使用料を滞納していないこと

補助対象◆浄水器、浄水器消耗品、設置工事

補助金額◆補助対象経費の2分の1の額  
(上限額5万円)  
※メーター口径による

メーター口径	~20mm	~30mm	40mm	50mm~
補助上限額	5,000円	10,000円	30,000円	50,000円

問 町建設課 上下水道班 ☎0187(84)4910

## 美郷町ホームページをご利用ください!

行政サイト



最初にこのページが表示されます



美郷町観光情報公式サイト



たくさん  
アクセス  
してね!



https://www.town.misato.akita.jp

秋田県美郷町

検索

## 知っ得!あんしん!!「認知症予防」③②

認知症を予防するには、頭を使い、脳を刺激することが大切です。脳トレをすることで、脳に適度な刺激が加わり、脳が活性化され、認知機能の低下を防ぐ効果が期待できます。今回は、脳トレの一つ、指遊びについて紹介します。手遊び・指遊びは認知症の予防になり準備の手間がかからず、誰でも楽しめることがポイントです。指遊びは複数の指を同時に使います。手指や手首に疲れを残さないように、準備体操や終わった後のストレッチをして指の痛みやケガの防止に努めましょう。座りながら気軽にできます♪

### 指先まわし

- ①両手のひらを向かい合わせて指先同士を合わせます。
- ②親指から順番に指をくるくると回していきます(ほかの指先は合わせたままで)。

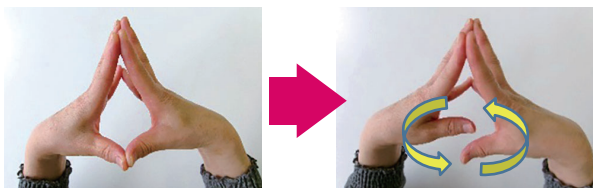

### 指先離し

- ①左右の手のひらを合わせます。
- ②最初は親指を1本ずつ離します(離したらまた①に戻る)。  
※親指～小指、小指～親指と順番で取り組みましょう(手のひらを合わせたままで)。

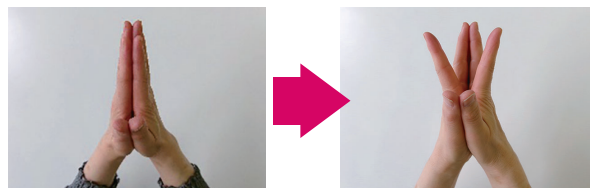

### 指先輪ゴム渡し

- ①片方の手の親指に輪ゴムをかけます。
- ②親指と人差し指を合わせ、手をうまく返しながら、輪ゴムを人差し指側に移動させます。
- ③順番に隣の指に送って、小指まできたらまた親指に向かって戻します  
※片方の手だけで難しい場合は、もう片方の手で輪ゴムをつかんで移動してみましょう。

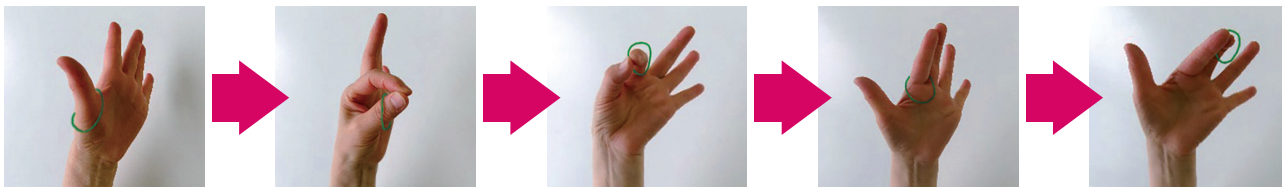

問 美郷町地域包括支援センター(町福祉保健課内) ☎0187(84)4907

65歳以上の皆さんへ

## シニア元気いきいき券をご活用ください!

シニア元気いきいき券は、町登録済みのはり・きゅう・マッサージ施術所と町内温泉施設3カ所の、どちらにも使用できる共通券です。普通自動車運転免許を持っていない方は、タクシーとバスの運賃にも使用できる券を申請することができます。なお、年度中に1回のみ申請可能です。令和6年度中にいきいき券を受け取り済みの方は申請できません。

助成内容◆300円×50枚の助成券  
※利用料金の一部は自己負担となります。それぞれ1回の利用で使用できる枚数が定められていて、助成券だけで料金の全額を支払うことはできません。

### 申請方法◆

申請場所	必要な物
美郷町役場	窓口で即日交付をご希望の方 運転免許証、保険証等の本人確認書類(本人以外が申請する場合は、代理人の方の本人確認書類も必要となります)
	後日郵送をご希望の方 本人確認書類は不要です。
六郷・仙南出張所	持ち物は不要です。助成券は後日郵送となります。

※申請書は申請場所に備え付けてあります。

使用期間は、発行日から令和7年3月31日(月)まで(残り約3カ月)となっています。使用期限にご注意の上、ご使用ください。

問 町福祉保健課 地域包括支援班 ☎0187(84)4907

## 令和7年産米の「生産の目安」について

令和7年産米の需給調整の参考指標となる、町の「生産の目安」が次のとおり決定しました。

生産の目安(t) (面積換算)	生産の目安(%) (いわゆる転作率)	基準単収
20,527t (3,485ha)	58.30% (41.70%)	589kg / 10a

今後、方針作成者から農業者ごとに「生産の目安」が提示されます。

農業者や方針作成者(JA・集荷組合等)は「生産の目安」や、販売状況、経営戦略に基づき売り先を確保できる米の生産量を決定してください。

なお、方針作成者の判断により、販売状況や経営戦略に

基づいた「生産の目安」の調整を行う場合や、「生産の目安」を提示しない場合もありますので、詳細については参加している方針作成者にお問い合わせください。

また、方針作成者に参加していない農業者の皆さんにつきましては、町の「生産の目安」を参考にして需要に応じた計画的な米生産を行ってください。

問 美郷町地域農業再生協議会事務局(町農政課内) ☎0187(84)4908

## いぶりがっこ研修会のお知らせ

6次産業である農作物の加工品「漬物」。食品衛生法の改正に伴い、漬物を製造して販売するには漬物製造業の営業許可が必要となりました。町では、改正食品衛生法に対応した共同加工所を貸し出し、漬物製造が続けられるよう支援しています。

### いぶりがっこ研修会のご案内

現在漬物を販売している方や、これから販売を考えている方も一緒に勉強しませんか。

日 時 ◆1月23日(木)  
午後1時30分～午後3時  
会 場 ◆美郷町役場第2庁舎  
2階201会議室  
講 師 ◆秋田県総合食品研究センター  
定 員 ◆10名(定員に達し次第締め切り)  
参 加 料 ◆1,000円 ※実習はありません。  
申込期限 ◆1月15日(水)

### (有)高関上郷農場の 視察研修を してきました!



ダイコンを栽培し、たくさんのいぶりがっこを生産しています。米や野菜だけでなく、年中収入を得られるよう、6次産業である加工品が重要と話していました。加工までの重要なポイントを教えていただき、大変充実した研修会でした。

美郷町金沢字下館125(道の駅美郷の敷地内にあります)

リニューアル!

## 漬物共同加工所

問●町農政課 農業振興班 ☎0187(84)4908

漬物共同加工所を利用しませんか?



# カンゾウの収穫をしました！

キキョウ、エイジツ、センブリとともに町で栽培を進める薬用植物の一つカンゾウ。漢方処方の約7割に使用され、根やストロン(地下茎)が生薬原料として用いられています。

10月下旬、栽培に取り組んでいる2名のほ場でカンゾウの掘取作業が行われ、その後堆肥センターで調製作業を行いました。



■収穫後のカンゾウ



■調製後のカンゾウ

# 生薬(キキョウ)の栽培を始めてみませんか？

生薬栽培(キキョウ)を始めてみたい方を募集します。生薬栽培を希望する方は下記の栽培条件等を確認し、町農政課までお申し込みください。

栽培条件等

### ほ場条件等(共通事項)

- ・水田、畑地等で日当たりが良く、水はけの良い土壌であること
- ・無人ヘリ防除等による農薬飛散のおそれがないこと
- ・除草剤等の農薬の使用が限られているため、畝表面を白マルチで覆い、畝間は防草シートや手作業で雑草対策をすることが可能であること
- ・ほ場確認、土壌検査、土づくり作業が可能であること
- ・その他生薬栽培に必要な事項について同意できること

### その他

- ・初めて栽培される方は、栽培面積1aから3aの範囲内で始めてください
- ・生薬栽培に取り組んだ場合、栽培面積や出荷量に応じて補助金が交付されます  
補助金額◆面積助成:46,000円以内/10a 出荷助成:7,000円以内/kg



## キキョウ(2年栽培)

- 根が生薬となります
- ペーパーポットを使用した移植栽培となります
- 定植は機械(定植機)または手作業となります
- 乾燥調製は、(株)美郷の大地へ作業委託となります
- 収穫は機械作業となりますが、(株)美郷の大地へ作業委託することができます

	4月	5月	6月	7月	8月	9月	10月	11月	12月	1月	2月	3月
1年目		播種	定植	除草・追肥等								
2年目		除草・追肥・摘花等					収穫・加工調製等			出荷		

町では薬用植物栽培勉強会の開催を3月に予定しています。生薬栽培をしてみたい方、興味のある方はお気軽にご参加ください。

目指せ!

# 生薬の里美郷



問●町農政課 農業振興班 ☎0187(84)4908

# 国民年金に関するお知らせ

## 年金の源泉徴収票について

年金の源泉徴収票が1月中に日本年金機構から発送されます。町民税や所得税の確定申告の際に必要な書類となりますのでご利用ください。

## マイナポータルでも源泉徴収票を受け取れます

マイナンバーカードをお持ちの方は、マイナポータルでも源泉徴収票を受信することができます。マイナポータルで受信するためには、ねんきんネットの認証連携手続きが済んでいる必要があります。

また、「電子送付を希望する」と登録されている方には、マイナポータル内の「お知らせ」にのみデータが送信されます。

## 証明書の再発行を希望される方は

紛失等により再発行を希望される方は次の方法でお求めください。

### ①電話連絡(ねんきんダイヤル)

ご本人の基礎年金番号または個人番号(マイナンバー)、住所、生年月日、電話番号などを確認し、本人宛て(登録されている住所)に郵送されます。

【ねんきんダイヤル】 ☎0570(05)1165

【050から始まる電話からおかけになる時は】

☎03(6700)1165

### ②スマートフォンやパソコンなどからのインターネット

詳しくは「ねんきんネット」で検索ください。

お急ぎの場合は年金事務所窓口で  
〔源泉徴収票〕は要予約 ☎0570(05)4890

### 本人の場合

- ①身分証明書(顔写真付きでない場合は2点以上)
- ②基礎年金番号がわかる物(手帳、証書、はがきなど)

### 本人以外の場合

- ①委任状(ホームページ等で入手)
- ②代理人の顔写真付き身分証明書
- ③ご本人の基礎年金番号がわかる物(手帳、証書、はがきなど)

必要書類

問い合わせ●町民生活課 戸籍年金班 ☎0187(84)4903  
大曲年金事務所 国民年金課 ☎0187(63)2296

# 介護保険事務所からのお知らせ

## 介護保険料はこのように使われています

40歳以上の方々から納めていただいている介護保険料は、介護保険サービスの費用(内訳は下記のとおり)に使用されています。また、同サービスの費用は税金によっても賄われています。下記の数値は、大曲仙北広域市町村圏組合が大仙市・仙北市・美郷町の介護保険事業をまとめて運営していることから、3市町分の総額となっています。

### 介護保険サービスの費用内訳(令和5年度決算額より)

費用合計：177億1,620万7千円

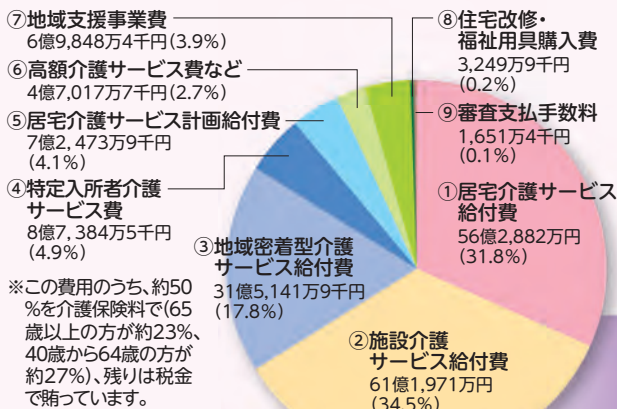

### ■介護保険サービス費用の内容について

- ①ホームヘルプ・デイ・ショートステイなどのサービス利用に係る費用
- ②特別養護老人ホームなどの施設サービス利用に係る費用
- ③自宅や住み慣れた地域で生活を継続するためのグループホームなどのサービス利用に係る費用
- ④施設介護サービスなど利用時の食費・居住費への助成費用
- ⑤在宅介護サービス利用のためのケアプラン作成に係る費用
- ⑥1カ月のサービス費用の自己負担分が高額になった利用者への助成費用
- ⑦日常生活支援総合事業などの介護予防のための事業や、介護している家族に対するの支援事業などに係る費用
- ⑧自宅への手すりの取り付け工事や腰掛け便座の購入などの助成費用
- ⑨介護保険サービス事業所がサービスに係る費用を請求した際の審査に係る手数料

問い合わせ●介護保険事務所 企画管理班  
☎0187(86)3910



# むし歯のない子

**佐藤 礼那子** (下森沢) これからも歯みがきがんばります!  
**石川 叶歩** (中村) これからも歯みがきがんばります!  
**佐々木 百萌** (野際) 歯みがきがんばります!  
**右谷 彩衣** (西高方町) ママと一緒に歯みがきがんばります!  
**高橋 澄透** (塚) これからも仕上げみがきがんばります!  
**佐藤 蓮惺** (大坂) これからも歯みがきがんばります!  
**谷屋 日向** (下畑屋) これからも歯みがきがんばります!



## MISATO 学友館だより

### 押し ~私のお気に入り~

あなたの押しは何ですか?お気に入りの人物・キャラクター・食べ物・動物・乗り物など、見たり、聞いたり、話したりするだけで、気持ちが明るく和やかになります。冬は気分も落ち込みがち、暖かい図書館であなたのお気に入り・イチオシを見つけて、押し活(応援すること)してみませんか?

### 新刊図書のご案内

- 今月のオススメ**
- 家事を10倍ラクにするコツ200 オレンジページ(出版)
  - 江戸・明治のロゴ図鑑 友利 昴(著)
  - 小鳥とリムジン 小川 糸(著)
  - ともだちづくり まなびの天才 原 ゆたか(原作)
  - ゆきだるまむらのアイスクリーム屋さん ソン ホジョン(ぶん)

- とっておきの源泉かけ流し445湯 小林 裕彦(著)
- 物語のある月の図鑑 ペズル(著)
- 病院に行くほどではない不調に医師がしたこと 小林 弘幸(著)
- 余り毛糸があったから 成美堂出版編集部(編)
- 思い通りに速く書ける人の文章のスゴ技BEST100 山口 拓朗(著)
- アジフライの正しい食べ方 浅田 次郎(著)
- 浅草寺子屋よろず暦 砂原 浩太郎(著)
- シルバー保育園サンバ! 中澤 日菜子(著)
- 架空犯 東野 圭吾(著)
- 婚活マエストロ 宮島 未奈(著)
- 本当に危ない闇バイトの話 廣末 登(監修)
- くさい食べ物大図鑑 前橋 健二(監修)
- 針も糸もつかわない超かんたん押しぬい 寺西 恵里子(作)
- こてんちゃんがきた! いとう みく(作)
- Vチューバー探偵団 木滝 りま(著)
- 十二支がくえん かんべ あやこ(作)
- Love Letter ぐすのきしげのり(作)
- ケーキ 小西 英子(さく)
- しぶがきくがね... とよた かずひこ(さく・え)
- ぞうくんのおおゆきさんぽ なかの ひろたか(さく・え)

問●美郷町学友館 ☎0187(84)4040  
 町立図書館 ☎0187(84)4920



# ★★★ みさと子育てナビ ★★★

misato parenting navigation



## 病児・病後児保育施設利用料の一部を助成しています

美郷町では病児・病後児保育施設を利用したお子さんについて、施設利用料の一部を助成しています。

### 病児・病後児保育施設とは

病氣中または病気の回復期のため、園での集団生活ができず、家庭で看護できない事情があるお子さんを一時的に預かる施設のこと。

### 助成条件◆次の条件をすべて満たすこと

- ①生後8週を経過し、認定こども園等に入園中であること
- ②病氣療養中または病気の回復期で、集団保育が困難であること
- ③保護者や家族が就労等の都合により、家庭での保育が困難であること
- ④保育施設利用時に町内に住所があること

助成金額◆保育施設利用料の2分の1の額  
(10円未満切り捨て)

助成金の申請方法や近隣市町村の病児・病後児保育施設など、詳しい情報は町ホームページ(下記二次元コード)をご確認ください。



問●町こども子育て課 子育て支援班 ☎0187(84)4904 千畑なかよし園 ☎0187(85)3115  
六郷わくわく園 ☎0187(84)0023 仙南すこやか園 ☎0187(83)2100

## 子育てファミリー支援事業をご活用ください

第3子以降のこどもが生まれた世帯に対して、子育てサービス事業の利用に係る経費を助成します。

### 対象◆次の要件をすべて満たす方

- ①美郷町に住民登録していること
- ②平成30年4月2日以降に第3子以降のこどもが生まれ、そのこどもを含む3人以上のこどもを養育していること
- ③小学校就学前のこどもを養育していること

対象期間◆令和6年4月～令和7年3月末

※今年度新たに対象となった方は、要件を満たした日(第3子以降の出生日)から令和7年3月末まで

助成金額◆1世帯15,000円まで

申請期限◆令和7年3月31日(月) 必着

### 対象事業

次の事業などの利用(購入)に要する費用のうち、小学校就学前のこどもに係る費用。

#### ●子育て短期支援事業

保護者が疾病等の理由により、家庭における児童の養育が一時的に困難となった場合に、児童福祉施設等において一定期間養育する事業。

#### ●一時預かり事業(幼稚園型除く)

保護者が急用や疾病などで、家庭でこどもの世話をすることができない場合に、一時的にそのこどもの保育を行う事業。

#### ●予防接種や知育玩具の購入など

インフルエンザ、おたふくかぜワクチン等の任意予防接種費用。知育玩具、絵本、おもちゃ、粉ミルクなどの購入や子育てタクシーの利用など、子育て支援に資するものに係る費用。

詳しくはチラシをご確認ください。チラシは町こども子育て課で配布しているほか、町ホームページ(右記二次元コード)からダウンロードできます。



問●町こども子育て課 子育て支援班 ☎0187(84)4904

# 1月の健診カレンダー

内容	対象	日時	会場
4カ月児健診	令和6年9月生まれ	1月31日(金) 受付/12:45~13:15	美郷町保健センター
7カ月児健診	令和6年6月生まれ	1月31日(金) 受付/12:45~13:15	
10カ月児健診	令和6年3月生まれ	1月31日(金) 受付/12:45~13:15	
1歳6カ月児健診	令和5年5月・6月生まれ	1月17日(金) 受付/12:45~13:15	

問●町子ども子育て課 子ども家庭班 ☎0187(84)4904

## 子育て支援の催し& おやこふらっと広場 1月

問い合わせ

- 千畑なかよし園 ☎0187(85)3115
- 六郷わくわく園 ☎0187(84)0023
- 仙南すこやか園 ☎0187(83)2100
- 町子ども子育て課 ☎0187(84)4904



事業名	対象・内容	期日	場所	時間
なかよし園開放	子育て支援・自由遊び	毎週月～金曜日(平日のみ)	千畑なかよし園	9:30~16:30
ひまわり広場	お正月遊びをしよう	1月 10日(金)		9:30~11:30
	主任先生のお話②	1月 17日(金)		
	1月生まれのお誕生会	1月 24日(金)		
	豆まきごっこをしよう	1月 31日(金)		
わくわく園開放	子育て支援・自由遊び	毎週月～金曜日(平日のみ)	六郷わくわく園	9:30~16:30
あそびにおいて	お正月遊びをしよう	1月 9日(木)		9:30~11:30
	作って遊ぼう	1月 16日(木)		
	1月生まれのお誕生会 主任先生の絵本の読み聞かせ会②	1月 23日(木)		
	鬼のお面を作って豆まきをしよう	1月 30日(木)		
すこやか園開放	子育て支援・自由遊び	毎週月～金曜日(平日のみ)	仙南すこやか園	9:30~16:30
子育て広場 「ひだまり」	お正月遊びをしよう	1月 8日(水)		9:30~11:30
	お米の粘土で遊ぼう	1月 15日(水)		
	1月生まれのお誕生会 看護師さんのお話「冬の健康について」	1月 22日(水)		
	お面を作って豆まきをしよう	1月 29日(水)		
おやこ ふらっと広場	子育て支援・自由遊び	1月 4日(土)	仙南すこやか園	9:30~11:30
		1月 11日(土)	六郷わくわく園	
		1月 18日(土)	千畑なかよし園	
	節分工作をしよう	1月 25日(土)	下記をご覧ください。	

### おやこふらっと広場

節分工作をしよう



- 対 象 ◆ 満3歳～小学校3年生(保護者も含む)
- 時 間 ◆ 1月25日(土) 午前10時～午前11時30分
- 会 場 ◆ 美郷町住民活動センター(畑屋字街道東)
- 定 員 ◆ 先着10組 申込期限 ◆ 1月18日(土)
- 受付時間 ◆ 午前9時～午後5時(月曜日休館)

申込先●NPO法人みさぽーと ☎0187(84)4922

# 美郷交番からの お知らせ

## 110番通報の適正な利用について ～110番は事件・事故の緊急通報用～

### ■110番の仕組み

110番は、県内どこからかけても全て秋田市にある警察本部(通信指令室)に接続され、受理されます。警察本部で受理した通報内容は、各警察署などに無線で指令され、近くにいるパトカーや警察官が現場に急行する仕組みになっています。

### ■110番の正しい利用

#### ①110番通報の要領

担当者が順を追ってお聴きしますので、落ち着いて質問に答えてください。

- ・何があったのか(交通事故、盗難被害、けんか など)
- ・いつあったのか(何分くらい前、何時ころ など)
- ・場所はどこか(市町村名から)
- ・犯人は(人相、服装、人数、車のナンバー、逃げた方向 など)
- ・事件、事故の状況は(けが人の有無)
- ・あなたの住所、氏名、電話番号、事件との関係

#### ②110番になじまないもの

- ・各種相談、案内、行事、事件などのお問い合わせ
  - ・運転免許に関するお問い合わせ
  - ・警察署、交番などの電話番号等の照会
- ※県民安全相談センターは、専門の相談員が相談を受けたり、各種照会の担当窓口を案内したりします(電話は「#9110」でつながります)。

## 雪害事故に注意! ～除雪作業は複数で慎重に～

冬期間は、屋根の雪下ろし等の除雪作業が増え、雪による事故が多くなります。次のことに注意して雪害事故を防ぎましょう。

#### ①普段の除雪も要注意

- ・携帯電話、笛などを持って作業しましょう。
- ・屋根からの雪や「つらら」の落下に注意しましょう。
- ・除雪した雪は路上に置かず、指摘された場所に捨てましょう。
- ・煙突やガスの配管に異常がないか点検しましょう。

#### ②屋根の雪下ろしは重大事故に直結

- ・屋根の雪下ろしは一人で行わず複数で行いましょう。
- ・命綱を付け、ヘルメットを着用し、滑りにくい履き物で作業しましょう。
- ・はしごの横滑りや転倒防止のため、ロープ等ではしごを固定しましょう。
- ・暖かい日の屋根の雪下ろしはやめましょう。
- ・屋根の雪下ろしと地上の除雪を同時に行うのはやめましょう。
- ・通行人に注意しながら除雪作業をしましょう。

#### ③除雪機の使用は油断せずに

- ・機械に巻き込まれやすい服装での作業はやめましょう。
- ・機械に詰まった雪は、必ずエンジンを停止してから、スコップなどで取り除きましょう。
- ・周囲の人、特にこどもの動きに注意しましょう。

### 問い合わせ

大仙警察署 ☎0187(63)3355  
美郷交番 ☎0187(84)2004  
美郷北駐在所 ☎0187(85)3110  
美郷南駐在所 ☎0187(82)1100

## もうチェックした?秋田県最低賃金

10月1日から、54円引き上げられ時間額「951円」となりました。秋田県最低賃金は、臨時、パート、アルバイトなど県内の全ての労働者に適用され、労使合意の上であったとしても、最低賃金額以上の賃金を支払わないことは、最低賃金法違反となります。詳しくは下記または最寄りの労働基準監督署へお問い合わせください。

問 秋田労働局 賃金室 ☎018(883)4266

## 最低賃金引上げに向けた中小企業支援事業について

中小企業・小規模事業者への最低賃金引上げの支援策である①業務改善助成金、②キャリアアップ助成金(賃金規定等改定コース)の活用促進を図っています。

問 ①秋田労働局 雇用環境・均等室 ☎018(862)6684  
②秋田労働局 訓練課 ☎018(883)0006

## 油の流出事故が多発しています

ホームタンクでの小分け中の不注意による灯油の流出や、配管の破損による灯油の流出が多発しています。油流出事故を起こすと、油の流出防止対策や回収に費用がかかります。その際の費用は事故を起こした原因者の負担となります。雄物川水系では原因者負担として、過去に32万円の事例があります。油流出事故を起こした場合、発見した場合は、市町村、消防署、警察署や、お近くの国土交通省、県の機関へご連絡ください。

### ■事故を防ぐ心がけ

- ・給油中はその場を離れない、目を離さない。
- ・落雪する場所、除雪先にホームタンクを置かない。
- ・配管の破損防止のために雪囲いや目印を立てる。
- ・ホームタンク、配管、部品が壊れていないか確認する。
- ・栓を閉めたはず…。は確認する。

問 雄物川水系水質汚濁対策連絡協議会  
☎0183(73)5340

## 「フクメグル会」を開催します

開催日 1月13日月・祝 入場料 無料  
会場 Anbeeオープンスペース(大仙市大曲通町)  
内容 不要になった服や日用品を無料で回収し、必要としている方のもとに無料でお渡しします。

問 大仙地域福祉事業所いぶりん ☎018(893)5667

## 2月開催予定の在職者訓練についてお知らせします

### ■JIS溶接評価試験準備講習

開催日 2月13日(木)、2月14日(金)の2日間  
定員 10名 実施時間 午前9時～午後4時

### ■エアブラシ塗装入門

開催日 2月27日(木)、2月28日(金)の2日間  
定員 5名 実施時間 午前9時～午後4時

### ■共通事項

会場 大曲技術専門学校(大仙市大曲川原町)  
受講資格 現在お勤めしている方  
受講料 無料(テキスト代は自己負担です)  
その他 ほかの講習は当校ホームページ(右記二次元コード)からご覧ください。



申 大曲技術専門学校 民間訓練支援室  
問 ☎0187(62)6321

### みさぼーとからのお知らせ

#### ■講座「紙の魅力 ペーパークイリングを体験しよう」

**日時** 1月17日金

午後1時30分～午後3時

**会場** 美郷町住民活動センター(畑屋字街道東)

**対象** どなたでも参加することができます。

**参加料** 300円(材料費)

**定員** 5名(事前申込制)

**持ち物** 飲み物

#### ■ニュースポーツ「モルック」を体験してみませんか

**日時** 1月18日出

午後1時30分～午後3時30分

**会場** 美郷町屋内スポーツ館(畑屋字高野)

**対象** どなたでも参加することができます(小学校低学年以下の方は保護者同伴)。

**内容** モルックの説明、実際の道具を使った競技体験  
※経験者向けのメニューも用意しています。

**参加料** 無料 **持ち物** 飲み物、内ズック

#### ■共通事項

**申込期限** 1月15日水

**受付時間** 午前9時～午後5時(月曜日休館)

**申・問** NPO法人みさぼーと ☎0187(84)4922

### 在宅介護支援センター緑泉からのお知らせ

#### ■「ほっこりカフェ(認知症カフェ)」を開催します

**日時** 1月16日木 午後1時30分～午後3時

※途中参加、退場できます。

**会場** ロートピア緑泉 いちょうの家(六郷字作山)

**対象** 物忘れに不安のある方や家族を含め、どなたでも参加できます。相談も受け付けます。

**内容** 甘酒の認知症予防効果について(栄養士がおすすめの飲み方を紹介します)

#### ■「健康講話」を開催します

**日時** 1月22日水 午後1時30分～午後2時30分

**会場** ロートピア緑泉(六郷字作山)

**対象** どなたでも興味のある方はご参加ください。

**内容** 歯と口から始める健康づくり

**講師** 富永歯科医院 富永 美樹 先生

#### ■共通事項

**参加料** 無料

**問** 在宅介護支援センター緑泉 ☎0187(84)2284

### 一斉除排雪活動事業のボランティアを募集します

美郷町社会福祉協議会では、住み慣れた地域で安心して暮らしていけるよう、町民参加の一斉除排雪活動を実施します。除雪ボランティアにご協力いただける方や企業は、各実施日の1週間前までに下記へご連絡ください。

**実施日** 1回目:1月24日金

2回目:2月6日金

※どちらも町内全地区対象です。

**集合時間等** 各地区とも除雪宅へ午後1時30分まで集合

**実施時間** 午後1時30分～午後2時30分(休憩含む)

**実施場所** 町内の一人暮らし高齢者宅等の玄関先から道路までの間を優先的に行います。  
※危険を伴う場所はいりません。

**申問** 美郷町社会福祉協議会(みさと福祉センター) 福祉班 ☎0187(85)2294 FAX0187(85)2291

### 大曲税務署から申告書作成会場のご案内

スマートフォン(またはパソコン)とマイナンバーカードを利用して、自宅から「e-tax」で24時間申告することができます。申告書作成会場の混雑緩和のため、会場へ入場する場合は「入場整理券」が必要です。入場整理券は当日配付しますが、配付状況に応じて、後日の来場をお願いすることがあります。LINEによる事前発行も可能です(事前発行可能期間が設けられています)。

申告書作成会場では、スマートフォンとマイナンバーカードを使用し、ご自身で申告書を作成の上、e-Taxにより提出していただきます。お持ちの方はご持参の上、ご来場ください。



なお、マイナンバーカードに設定した2種類のパスワード(※)が必要となります。また、マイナンバーカードの電子証明書の有効性(右上の二次元コード)を来場前にご確認ください。

(※)利用者証明用電子証明書のパスワード(数字4桁)、署名用電子証明書のパスワード(英数字6～16文字)です。パスワードが不明な場合またはロックされた場合は、市町村の窓口またはコンビニなどで初期化が可能です。

**開催期間** 2月17日月～3月17日月  
(土・日曜日、祝休日を除く)

**開設時間** 午前9時～午後5時

**会場** 大曲税務署2階会議室(大仙市大曲上栄町)

**問** 大曲税務署 ☎0187(62)2191

### 国民年金基金制度のご案内

●国民年金基金は、自営業の方やその家族、学生などの国民年金の第1号被保険者の方々かゆとりある老後を過ごせるよう、**国民年金に上乗せする公的な年金制度**です。

●加入できる方は、国民年金に加入している20歳以上60歳未満の方、60歳以上65歳未満の方や海外に居住されている方で国民年金に任意加入している方です。

●65歳から**生涯受け取ることができる終身年金**が基本ですので、長い老後の生活に備えることができます。

●掛金は全額が所得から控除できるので、**所得税と住民税が軽減されます**。受け取る年金も公的年金等控除の対象になりますので、税制面で優遇されます。

●万が一、早期に亡くなったときは、家族に遺族一時金が支払われますので、掛け捨てになりません。遺族一時金は全額非課税です(一部の年金タイプを除く)。

●加入した時に確定した掛金額と年金額は変わりません(加入時の内容で支払いした場合)。

●加入後も掛金の額を口数単位で増減できます。

**問** 全国国民年金基金 東北支部 ☎0120(65)4192

### 犬にかまれる事故にご注意ください

今年度、大仙保健所管内で飼い犬が人をかむ事故が多発しています。自宅から逃げた、リードが切れた、散歩中に制御できなくなったなど、いずれもちょっとした不注意で起きています。事故防止のために次のことにご注意ください。

- ・リード、首輪に問題がないか必ず確認しましょう。
- ・散歩のときはリードを短くしっかり持ち、飛び出さないようにしましょう。
- ・飼い主以外の方が近くにいるときは、特に注意しましょう。

**問** 秋田県大仙保健所 環境指導課 ☎0187(63)3694

# 文芸美郷

## 短歌

秋寒の枯野に茅の風舐めて揺れにおぼろの良夜なる月  
 鯨肉とんかつもどき誕生日メのかつ井家族爛漫  
 美郷町合併二十年二〇二四まちの展望希望にみちて  
 庭隅の木々にまつわる葛紅葉真紅に焼えて秋冬深まる  
 美郷町二十年もの年重ね過去の歴史に残る足跡  
 コンサート大観衆の昭和人名曲数多全霊込めて  
 初雪や百年越しのトタン屋根葺き替え後でも走り頼もし  
 メジャー戦夢の栄光果たし得てドジャース大谷世界のヒーロー  
 つかの間のやみたる雨に枯花を刈り集めおく雪降る予報に  
 ばばちゃんとおねむる娘は墓の下祈るしかない花とローソクと  
 一年をこたくなく越せと初詣老の願いは去年と同じく  
 年重ねボケ防止だと教られ恥かき乍ら演舞をしたり

安城寺上 森元 宏美  
 米町 福島 茂  
 元村 照井富士男  
 金沢 伊藤 敏子  
 田の尻 藤原 一男  
 大畑 高橋 リツ  
 土崎南部 加藤 榮子  
 愛知県 寺澤 良子  
 第一眺 小木田敏子  
 大町 藤本 昇  
 千屋南部 戸澤 稜生  
 六郷 籠谷 ミチ

## 俳句

出会ひより別れの多き年暮るる  
 寺町の銀杏色づき報恩講  
 もう少し布団出れずにまた眠る  
 休みなき牛舎に映す初明り  
 地球みな戦争なき日雪に問う  
 その笑顔ひやつこい(冷めたい)新年ぬぐだまる(あたたまる)

金沢西根 加藤 栄子  
 中野 畑屋うさぎ  
 愛知県 照井 光文  
 千屋 戸澤 陽子  
 善元寺 高橋 悦子  
 土崎北部 出茂 和吉  
 六郷 高橋みつを  
 橋本 木村 タエ  
 六郷 伊藤 淳子

## 川柳

時かけて産土神菩提寺初詣  
 真屋岳雲海背うけ別世界  
 去年今年茄子の次へと続く夢  
 冬休み山を眺めて雪よ降り  
 鏡餅型にはめられ馴染みゆく  
 夫植えしダリア日に映え花凜とし  
 人生に未だ解無き八十五  
 ベクトルと器のスケール比例する  
 秋色庭一面そして冬色  
 セルフレジ必死で頑張る高齢者  
 「お陰様」語る心が暖かい  
 ニホンザル里中迷いその場去る

上野荒町 鈴木 直保  
 上畑屋 高橋 房雄  
 上畑屋 小林 大悟  
 元本堂北部 齊藤しほ子  
 西高方町 入海小夜子  
 中野 深澤 光二  
 七滝 藤井 豊

**作品(短歌・俳句・川柳・イラストなど)を募集します**

作品には読み仮名をおふりいただき、応募される方のお名前、住所、電話番号を明記の上、1月10日(金)までご応募ください。応募は1点とし、応募者多数の場合は掲載できないことがあります。内容が広報掲載上好ましくない作品については掲載しません。

応募先 ◆ 町総務課、六郷出張所、仙南出張所  
 町のメール info@town.misato.akita.jp

## 野菜をもう一皿食べよう 食改さんの 試してレシピ

### 今回のメニュー カボチャのサラダ

- 材料(4人分)
- ・カボチャ 220g ・マヨネーズ 小さじ2
  - ・クリームチーズ 30g ・塩コショウ 少々
  - ・リーフレタス 飾りに2枚(あれば)

### 作り方

- ①カボチャは皮をむいて種を取り除き、600Wで5分レンジで加熱する(固い場合は加熱時間を調整する)。
- ②カボチャは粗熱をとり、クリームチーズとともに粗めに崩す。マヨネーズ、塩コショウを少々入れて軽く混ぜる。



こどもの食育や生活習慣病の予防食を勉強している美郷町食生活改善推進協議会(食改=しょつかい)会員の皆さんが、野菜を使った体に優しいヘルシーレシピを紹介するよ!



美郷町産  
 野菜を食べて  
 地産地消!

カボチャはカロテンが多く含まれ脂溶性で、油を使った料理で吸収率が良くなります。





**高橋 慶悟ちゃん**  
 家族皆が生まれてくるのを待っていました。生まれてきてくれてありがとう。これからの成長を楽しみにしています。和也さん・和香子さん (茨島)

**伊藤 梨葵ちゃん**  
 生まれてきてくれてありがとう！元気に育ってね！蓮さん・望夢さん (本堂西部)

**美郷の赤ちゃん**  
 HAPPY BIRTHDAY!!

**写真を募集します**

令和6年12月に届け出をした赤ちゃんの写真(1人1枚まで)の裏面に赤ちゃんのお名前と生年月日、ご両親のお名前、住所、電話番号を記入し、メッセージ(30字程度)を添えて1月10日金までご応募ください。希望する方には、町広報紙に掲載されたデザインで写真用紙にプリントして送付します。

応募先 町総務課、六郷出張所、仙南出張所

※広報に掲載してほしくない場合は、届け出の時に戸籍窓口にお申し出ください。

**歯科休日当番医** 診察時間◆午前9時～正午

診察日	医療機関名	電話番号 (0187)
1/ 3(金)	高橋歯科医院(大仙市角間川町)	65-2238
1/ 5(日)	高橋歯科医院(大仙市神宮寺)	72-3211
1/12(日)	富永歯科医院(美郷町六郷)	84-0123
1/19(日)	さくら歯科医院(仙北市角館町)	54-2747
1/26(日)	田口歯科医院(大仙市大曲田町)	63-7117

**美郷町 人のうごき**

令和6年11月末現在 ( )内は前月比

人口	男	8,296人(-18)
	女	9,197人(-13)
世帯数		6,618世帯( 0)



町へのご意見や感想、身近な出来事などを、はがきや封書、メールでお送りください。町からの回答が必要な場合は、氏名、住所、電話番号をご記入し、掲載の可否も併せてご記入ください(掲載を希望する場合は必要に応じてペンネーム等も)。※掲載希望の場合でも、掲載を確約するものではありませんのでご了承ください。また、紙面の都合上、内容を編集する場合があります。

応募先◆美郷町 総務課 秘書広報班 宛て  
 町のメール info@town.misato.akita.jp

みんなからの  
おたより  
待ってるよ!



町のカレンダー

1/1(水)~2/5(水)

令和6年12月27日 No.243

発行/美郷町役場 編集/総務課秘書広報班

TEL0187(84)1111(代表) FAX0187(85)2107

印刷/株式会社北印印刷所

Calendar grid with dates 1/1 to 2/5, including events like '美郷町役場は1月5日(日)まで、六郷・仙南各出張所は1月3日(金)まで休業となります。' and '1月31日(金)は、国民健康保険税7期、後期高齢者医療保険料7期の納期限です。'.

美郷町役場の休業日は原則、土・日曜日、祝日です

リサイクル適性(A) この印刷物は、印刷用の紙へリサイクルできます。



植物油インキを使用しています。



より多くの人へ適切に情報を伝えられるよう配慮したユニバーサルデザインフォントを採用しています。

広報美郷2月号は1月31日(金)発行予定です

