

# 美郷

広報

10  
2024  
No.240

たくさんさんの思い出と  
貴重な経験を

タイ王国との中学生相互訪問交流事業として、  
美郷中学校の生徒が8月19日から5日間の日程でタイ王国ノンタブリー県を訪問しました。▼P.2、3

② タイ王国との相互訪問交流

④ 第6回町議会定例会



町民憲章

私たちは 自然を愛し 心豊かに 健やかに  
未来にひらく 美しいまちを ともにつくります

「広報美郷」は美郷町の  
ホームページでも公開しています。  
<https://www.town.misato.akita.jp/koho/>



# タイ王国との相互訪問交流 美郷中学校の生徒12名が タイ王国ノンタブリー県を訪問



美郷町がタイ王国ノンタブリー県第一初等教育局と締結している教育交流協定に基づき、中学生相互訪問交流事業として8月19日から5日間の日程で美郷中学校の生徒と引率者を合わせた16名がタイ王国バンコク近郊のノンタブリー県を訪問しました。ノンタブリー県では、現地のアヌラチャプラシットスクールの授業に参加したり、交流生徒の家庭にホームステイをしたりするなど交流を深めるとともに、タイ王国の文化を広く学んできました。なお、アヌラチャプラシットスクールの生徒たちは12月に来町する予定となっています。

アヌラチャプラシットスクールでの歓迎会では、現地の生徒たちによる舞踊や演奏が披露されました。

参加した美郷中学校の生徒も自己紹介などを行い、それぞれのホストファミリーと対面しました。



## 生徒コメント

初めての海外でとてもドキドキし、緊張していましたが、タイの皆さんはとてもフレンドリーで、初対面でもすぐに打ち解けることができました。



英語教育に特化したコースの授業に参加しました。全て英語のみで進むレベルの高い授業でしたが、ホストファミリーの中学生とコミュニケーションを取りながら、美郷中学校の生徒が自ら発表する場面もありました。

## 生徒コメント

同年代の生徒と外国語によるコミュニケーションで意思疎通ができ、国や生まれ育った環境が違っていても心は通じるんだと感じ、とても嬉しかったです。



**生徒コメント**

アヌラチャプラシットスクールの生徒が丁寧に教えてくれて、タイの文化について詳しく知ることができました。

授業以外に、タイ式の礼拝やフルーツカービング、ココナッツの葉を使った工作、タイ文字を書く体験など、タイ王国のさまざまな伝統文化に触れました。



ホームステイ先のホストファミリーやアヌラチャプラシットスクールの生徒たちがとても温かく美郷町の生徒たちを受け入れてくれ、笑顔で交流することができました。生徒同士で親睦を深めたことが一番の思い出となりました。



**生徒コメント**

ホストファミリーとタイの寺院に行きました。日本のお寺と全く違って驚きました。



学校以外にも、さまざまな所で視察研修を行い、チョンブリー県などでもタイ王国の文化に触れました。



**生徒コメント**

行くときは「タイってどんなところだろう」「おいしい食べ物あるかな」などという楽しみが、帰りの飛行機の中では「もう終わったのか」という少し寂しい感じに変わりました。とても充実した5日間でした。

タイ王国で  
楽しい思い出  
いっぱいだね！



# 第6回町議会定例会

## 児童手当制度改正による関連予算の増額等に伴う令和6年度美郷町一般会計補正予算第6号など23議案を可決

令和6年第6回町議会定例会が9月3日から9月13日まで開かれました。今回の定例会では23議案について審議等が行われ、いずれも原案どおり可決されました。

### 【行政報告】

(一部抜粋および編集)

#### 7月24日からの大雨に伴う災害対応について

7月24日、災害級の大雨となる可能性が高いとの予報を受け、午後7時に美郷町災害警戒部を設置しました。翌日の25日にかけて町内に強い雨が降り、午前0時34分に大雨警報、午前1時36分には洪水警報が美郷町に発表されたことから、午前3時30分に警戒部を災害対策本部に切り替えました。午前5時45分、町内を流れる横手川の水位が氾濫危険水位まで高まったことなどを受け、危険地区に避難指示を、また、午後4時には土砂災害の危険性が高まった地区に高齢者等避難をそれぞれ発令し、対象世帯に対し電話で避難を呼びかけました。

その後、水害および土砂災害の危険性が低下したことを受け、26日午前8時に、避難指示と高齢者等避難を解除し、翌日の27日午前8時、災害対策本部を災害警戒部に切り替え、29日正午に警戒部を解散しました。

自主避難所および避難所については、25日から26日まで、美郷町中央ふれあい館、南ふれあい館、宿泊交流館ワクスに開設し、延べ9世帯、18人の方が避難されました。

この大雨による主な被害等については、25日が、住居床下への浸水が3棟、農業被害として、農地の冠水等が27・29ヘクタール、法面崩壊や表土流出が2カ所、水路への土砂流入が1カ所となっています。

#### 関田円型分水工の登録有形文化財への指定について

7月19日、文化庁の文化審議会は、秋田県仙北平野土地改良区が所有する「関田円型分水工」を登録有形文化財とするよう、文部科学大臣に答申しました。この結果、官報告示を経て町内では初の登録有形文化財として指定される運びとなりました。

「関田円型分水工」は、町の稲作を支える重要な農業施設であり、円型分水工の初期事例として貴重なことが評価されたものです。

#### みさと重点テーマに係る事業について

##### 快適さ向上

水源かん養充実事業として、6月17日、七滝「水の森」植樹事業を実施し、町内の小学4年生児童と関係者など197人が、ブナの苗木200本を植樹しました。

##### 豊かさ実感

ふるさと教育・キャリア教育推進事業として、7月24日から7月26日まで「ミズモの郷キャリアスクール」を実施しました。町内42事業所からご協力をいただき、町内小学校の5、6年生児童228人が職場体験活動を行いました。

##### 活力・賑わい創出

作物転換総合支援事業として、7月1日、美郷雪華の作付け拡大および販売促進並びにブランド力の向上を図るため、株式会社テクノーブル、美郷雪華生産組合および町が「生産委託契約書」を締結しました。

また、生薬の里美郷構想推進事業として、7月7日、旧花園スキー場跡地にて、薬樹の森植樹事業を実施し、公益社団法人東京生薬協会と関係者など73人が、ホオノキの苗木100本を植樹しました。

#### 各課個別の取り組みについて

##### 福祉保健課

5月20日から順次開催していた早朝総合健診の結果説明会が7月8日で終了しました。各健診の受診状況について、特定健診は、対象者3,204人のうち1,410人が受診し、各種がん検診は、大腸がん2,900人、胃がん1,842人、肺がん3,069人、乳がん776人、子宮がん625人、前立腺がん1,280人が受診しています。今後は、追加健診や医療機関での受診を勧奨し、受診率向上に努めていきます。

##### 商工観光交流課

町オリジナル品種であるホワイトラベン

「美郷雪華」を活用した商品について、7月1日、イルミルド株式会社より美郷雪華を使用したボディコロン、ルームフレグランスが販売されました。ラベンダーまつり期間中の6月16日には、ラベンダー園において商品発表会を行い、終了後には園内販売ブースにおいて、商品の先行販売が行われました。これら二つの商品は、現在、道の駅美郷においても販売しています。

また、同じく7月1日、株式会社はぐくみプラスより、美郷雪華の香りを使用した、髪の毛ダメージ補修に特化したシャンプーが販売され、7月2日に美郷町役場において商品発表会を行いました。このシャンプーは、インターネットで販売しています(道の駅美郷においても9月21日から販売しています)。

7月2日、あきた美郷づくり株式会社、「ニテコサイダー」とサントリー株式会社の「ジーン(SUI)」を使った「クラフト翠ジンサワー」のレシピ発表会を開催しました。「クラフト翠ジンサワー」は、同日より町内飲食店にて提供を開始して、9月3日現在、町内12店舗、県外2店舗で取り扱いをしています。今後も、サントリー株式会社と協力しながら飲食店への営業を行い、更

なる販路拡大を目指していきます。

### 農政課

8月29日、ツキノワグマ出没対応実地訓練として、町、鳥獣被害対策実施隊、警察などの職員が、市街地にツキノワグマが出没した想定で訓練を行いました。

8月末現在、鳥獣被害対策実施隊により、クマ2頭、イノシシ13頭、シカ9頭を捕獲して、引き続き捕獲用檻やくくり罠を設置するとともに、防災無線や町ホームページなどで注意喚起を図っていきます。

### 建設課

6月から8月末までの主な発注状況については、一般会計では舗装補修工事等9件、公園施設修繕7件、調査設計等4件、水質検査1件を発注し、累計の発注率は79.2%となっています。

また、上下水道の企業会計と特別会計では、千畑中央地区配水管布設替等の工事が8件、測量設計等の委託業務3件、水質検査2件を発注し、累計の発注率は72.7%となっています。

### 教育推進課

千畑小学校と東京都港区区立御田小学校との48回目となる交流が行われました。7月26日から、御田小学校の児童19人が美郷町で、8月9日から、千畑小学校の児童13人が東京で、それぞれ2泊3日で交流活動を行いました。また、8月27日から8月28日まで、仙南小学校と東京都文京区立千駄木小学校との交流として、5回目となる仙南小学校への訪問が行われ、千駄木小学校の児童16人が来町しました。なお、仙南小学校の児童は来年1月に千駄木小学校を訪問する予定です。

### 生涯学習課

7月6日、合併20周年記念事業美郷カレッジ特別講座として、JAXA宇宙飛行士の金井宜茂さんを迎え、JAXA宇宙飛行士講演会を開催し、約250人が受講しました。

7月23日から8月25日まで、美郷町学友館にて美郷町合併20周年記念特別展「新作えほん原画展 永田萌の描く『みさと』」を開催しました。美郷町オリジナル絵本「ミサトとセツカのだいぼうけん」をはじめとした絵本の原画や、アクリル絵の具やカラーイ

## 報告・認定・可決された案件

■健全化判断比率の報告について

■資金不足比率の報告について

■令和5年度美郷町一般会計決算認定について

■令和5年度美郷町国民健康保険特別会計決算認定について

■令和5年度美郷町下水道事業特別会計決算認定について

■令和5年度美郷町下水道事業特別会計決算認定について

■令和5年度美郷町下水道事業特別会計決算認定について

■令和5年度美郷町下水道事業特別会計決算認定について

■令和5年度美郷町農業集落排水事業特別会計決算認定について

■令和5年度美郷町後期高齢者医療特別会計決算認定について

■令和5年度美郷町水道事業会計決算認定について

■人権擁護委員の推薦につき意見を求めることについて

■秋田県後期高齢者医療広域連合規約の一部変更について

■大仙美郷介護福祉組合の共同処理する事務の変更及び規約の一部変更について

■大仙美郷介護福祉組合の共同処理する事務の変更及び規約の一部変更について

■大仙美郷介護福祉組合の共同処理する事務の変更及び規約の一部変更について

■市町の境界変更について

■字区域の変更について

■行政手続における特定の個人を識別するための番号の利用等に関する法律に基づく個人番号の利用及び特定個人情報提供に関する条例の一部改正について

■美郷町国民健康保険条例の一部改正について

■美郷町消防団員の定員、任免、給与、服務等に関する条例の一部改正について

■令和6年度美郷町一般会計補正予算第6号

■令和6年度美郷町一般会計補正予算第6号

■令和6年度美郷町一般会計補正予算第6号

■令和6年度美郷町国民健康保険特別会計補正予算第2号

■令和6年度美郷町下水道事業特別会計補正予算第2号

■令和6年度美郷町農業集落排水事業特別会計補正予算第1号

■令和6年度美郷町後期高齢者医療特別会計補正予算第1号

■令和6年度美郷町水道事業会計補正予算第3号

■令和6年度美郷町一般会計補正予算第7号

■令和6年度美郷町一般会計補正予算第7号

■令和6年度美郷町一般会計補正予算第7号



■美郷雪華生産委託契約書の署名式(左から美郷雪華生産組合 加藤征輝組合長、松田町長、株式会社テクノブル 澤木茂豊代表取締役社長)

ンクで描かれた作品などを紹介し、期間中は1,590人が鑑賞されました。

# 令和5年度 決算を報告します

## 〔一般会計決算〕

### 一般会計歳入 136億3,914万6千円

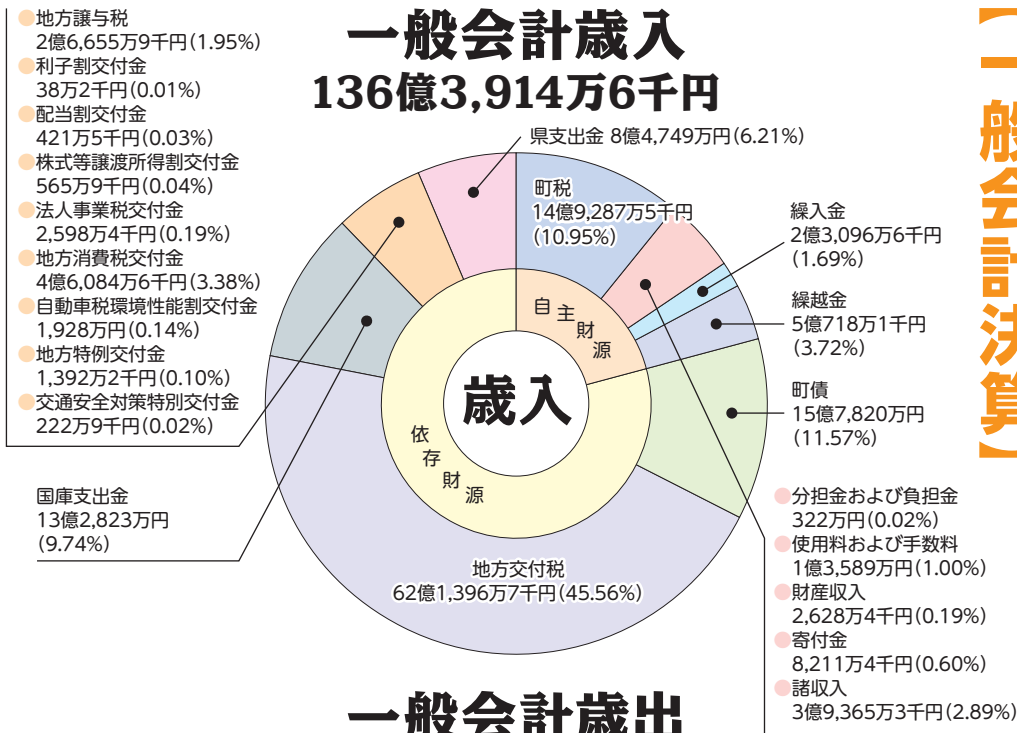

### 一般会計歳出 128億9,465万円

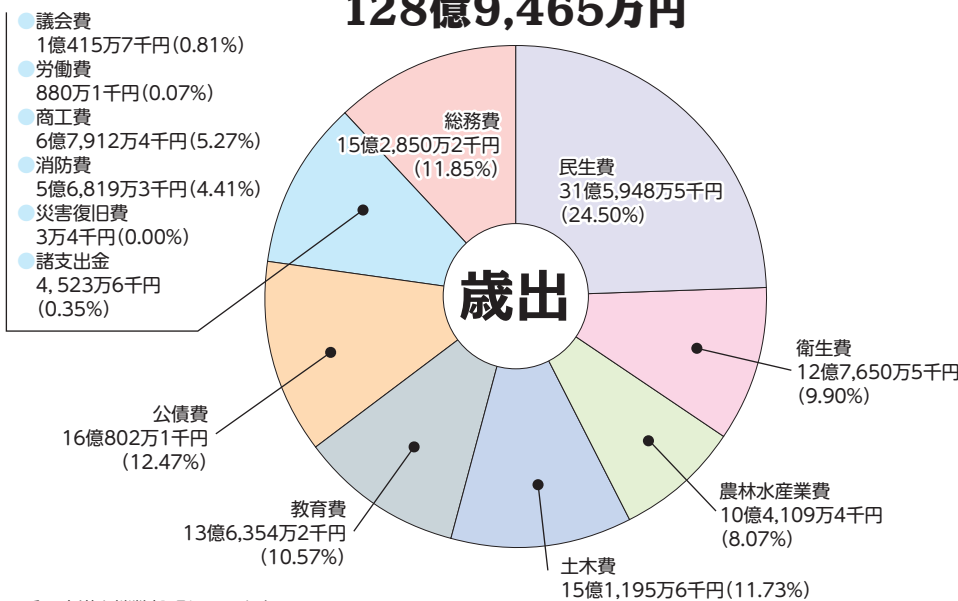

※千円未満を端数処理しています。

**令** 和5年度美郷町一般会計、特別会計、水道事業会計の決算が、9月3日から開かれた町議会定例会で認定されました。令和5年度は、「第3次美郷町総合計画」の行動計画(前期)に基づき、まちづくりの将来像である「美郷らしさ」を誇り、語りたくなるまちーともにつくる未来の美郷ーの実現に向けて、特に注力して取り組む施策として位置付けた「みさと重点テーマ」など各般の事業を着実に展開したほか、物価高騰対策関連事業に取り組みました。

**実質収支は  
5億7,501万8千円の黒字**

令和5年度決算額は、歳入136億3,914万6千円、歳出128億9,465万円で、歳入歳出差引7億4,449万6千円です。これには翌年度に繰り越すべき財源1億6,947万8千円が含まれているため、実質収支は5億7,501万8千円の黒字となりました。

地方交付税は前年比2,944万1千円増の62億1,396万7千円になり、一般会計歳入の45.56%を占めました。国庫支出金は前年比3,830万7千円減の13億2,823万円となりました。また、自主財源である町税収入は、前年比189万9千円減の14億9,287万5千円となりました。

**実質公債費比率はマイナス1.9%  
経常収支比率は81.9%**

公債費等による財政負担の度合いを判断する指標の実質公債費比率は、令和4年度決算のマイナス1.5%からマイナス1.9%に改善されました。財政構造の弾力性を測定する指標である経常収支比率は、令和4年度決算の82.1%から81.9%に改善され、今後も新たな行政ニーズや課題等に対応できるように、財政健全化に向けた取り組みを継続していきます。

## 令和5年度 一般会計 主な事業と決算額

エネルギー・食料品等 価格高騰支援事業	3億3,056万1千円	物価高騰に伴う経済的負担の軽減を図るため、国の施策による給付金支給や国の臨時交付金を活用した生活応援券を給付しました。
経営所得安定対策事業	7,239万8千円	水稲生産資材高騰の影響を緩和するための農家支援や美郷町地域農業再生協議会が実施する経営所得安定対策等推進事業へ補助金を交付しました。
製造業エネルギー価格高騰対策事業	1,562万円	電気料金高騰の影響を受けている製造業事業者に対し、事業継続の支援として補助金を交付しました。
名水市場湧太郎管理事業	1億4,343万5千円	まちなかエリア活性化や観光客誘客のため、名水市場湧太郎および観光案内休憩所の改修工事等を行いました。
集落間道路整備事業	4,488万9千円	住民の利便性の向上のため、集落間道路やアクセス道路の整備を行いました。
危険空き家解体事業	1,602万円	空き家の適正管理を所有者に促し地域の安全確保を図るため、危険空き家を解体する所有者に対し費用の一部を補助しました。
出産祝い事業	1,062万3千円	妊婦の出産を応援しお祝いするとともに、出産後の子育てへの支援を行うため、国や県の財源を活用した応援金や町独自の出生祝金を支給しました。
学校給食センター施設環境整備事業	1億573万円	学校給食センターの機能維持のため、北学校給食センター空調設備改修工事等の施設整備を行いました。

### 【みさと重点テーマ】

快適さ 向上	林道整備事業	5,300万3千円	水源かん養保安林の多面的機能の維持増進等を図るため、林道「七滝山線」の整備工事を行いました。
	次世代自動車 対応設備整備事業	1,186万4千円	脱炭素社会の実現に向けて、道の駅美郷駐車場内に電気自動車用急速充電器を設置しました。
豊かさ 実感	子ども子育て支援 拠点創設事業	1,562万1千円	中央体育館隣接地に建設を予定している、子どもの遊び場や子育て相談を行う拠点施設の基本設計等を行いました。
	美郷オリジナル 絵本作成事業	306万4千円	絵本作家で美郷大使の永田萌氏の挿絵による美郷町オリジナル絵本「ミさととセッカの だいぼうけん」を刊行しました。
安全安心	シニア元気 いきいき支援事業	1,541万5千円	高齢者を対象に、「温泉施設利用料」「はり・きゅう・マッサージ施術費」「交通費」を助成する共通券を交付しました。
	子どもの不審者等 対策事業	378万8千円	美郷中学校への防犯カメラ設置やスクールガードリーダーによる通学路等での見守り活動を行いました。
活力・賑わい 創出	美郷暮らし サポート事業	2,028万2千円	定住や移住の促進による地域活性化を図るため、定住支援および移住希望者への情報発信や移住体験の提供等を行いました。
	体験型・滞在型 観光推進事業	1,245万5千円	体験型・滞在型観光の実現に向け、登山道周辺環境整備やネイチャーガイドの育成、観光誘客PR動画の制作を行いました。

※千円未満を端数処理しています。

## 令和5年度 特別会計・水道事業会計決算額

美郷町には4つの特別会計があります。特別会計とは、特定の事業を行う場合に、特定の歳入をもってその特定の歳出に充てるもので、一般会計の歳入歳出と区分して経理する必要がある場合に設置されます。

各会計の令和5年度歳入歳出決算額は、次のとおり全会計において黒字となりました。

会計名	歳入	歳出	歳入歳出差引額
国民健康保険特別会計	21億1,713万2千円	20億3,316万1千円	8,397万1千円
下水道事業特別会計	3億5,993万9千円	3億5,446万円	547万9千円
農業集落排水事業特別会計	1億7,770万1千円	1億7,322万2千円	447万9千円
後期高齢者医療特別会計	2億3,531万2千円	2億3,489万4千円	41万8千円
合計	28億9,008万4千円	27億9,573万7千円	9,434万7千円

水道事業会計は、公営企業として、町の会計から独立した経理処理を行っており、施設の通常の維持・管理などの事業運営を行うための「収益的収支」と、水道施設の建設や改良更新工事などを行うための「資本的収支」に分かれています。

「収益的収支」は、事業収益から事業費用を差し引いた純利益が347万8千円となりました。

「資本的収支」は、収入の不足分1億6,108万4千円は、留保資金等で補てんしました。

会計名	区分	事業収益・収入	事業費用・支出
水道事業会計	収益的収支(税抜)	3億6,041万4千円	3億5,693万6千円
	資本的収支(税込)	1億6,713万1千円	3億2,821万5千円

# 10月19日(土)のイベント

## リリオス

- ◆農産展表彰式
- ◆技能功労者表彰式
- ◆農業パネルディスカッション
- ◆ご当地キャライベント

ミズモも待ってるよ!

## 公民館

- ◆学校交流音楽祭
- ◆秋田大学音楽コンサート
- ◆菖蒲太鼓保存会演奏
- ◆美郷ジャズスペシャルコンサート

# 10月20日(日)のイベント

## 公民館

- ◆むし歯のない子表彰式
- ◆ゼンマイ座公演

## 10月19日(土)・20日(日)の2日間開催される主な展示・コーナー

### リリオス

- ◆美郷町20年のあゆみ ◆農産展、堆肥センターコーナー、肥料・農業質問コーナー
- ◆文化展、わら細工伝承コーナー、生涯学習奨励員コーナー
- ◆児童・生徒作品展、自由研究コンテスト入賞作品展、お絵かき作品展、六郷高校展、学校給食展
- ◆美郷商工市、友好交流自治体コーナー、協定企業交流コーナー、夢の星工房
- ◆龍角散コーナー、ロート製薬コーナー ◆健康展、福祉展、認知症予防コーナー、福祉サービス事業所
- ◆行政相談コーナー、男女共同参画コーナー、シルバー人材コーナー、みさぼーとコーナー
- ◆マイナンバーカードコーナー、マイナ保険証コーナー ほか

### リリオス前

- ◆テント村 (JA、農業団体、交流自治体)
- ◆美郷商工市
- ◆はたらく車とふれあおうコーナー

### 南ふれあい館

- ◆コーヒーサロン「てとて」

## 10月19日(土) タイムスケジュール ※内容等が変更になる場合があります。ご了承ください。

9:00 > 9:30 > 10:00 > 10:30 > 11:00 > 11:30 > 12:00 > 12:30 > 13:00 > 13:30 > 14:00 > 14:30 > 15:00 > 15:30 > 16:00 >										
リリオス前駐車場	美郷商工市、テント村 (JA・農業団体・交流自治体)、はたらく車とふれあおうコーナー									
リリオスアリーナ	文化展、わら細工伝承コーナー、生涯学習奨励員コーナー、児童・生徒作品展、自由研究コンテスト入賞作品展、六郷高校展、学校給食展、夢の星工房、福祉展、認知症予防コーナー、介護保険なんでも相談、健康展、食生活改善推進協議会、お絵かき作品展、親子で屋台遊びを楽しもう!、友好交流自治体コーナー、協定企業交流コーナー、ロート製薬コーナー、ご当地キャライベント、美郷商工市、スタンプラリー、シルバー人材コーナー、行政相談コーナー、明るい選挙啓発コーナー、乗合タクシーコーナー、男女共同参画コーナー、みさぼーとコーナー、上下水道展、人権擁護啓発コーナー、マイナンバーカードコーナー、マイナ保険証コーナー、龍角散コーナー、堆肥センターコーナー、肥料・農業質問コーナー、農産展									
リリオスロビー	美郷町20年のあゆみ、美郷町生活研究グループ協議会、JA秋田おばこ女性部バザー、福祉サービス事業所、畑屋うさぎふれあいコーナー(パネル)、大曲食品衛生協会									
リリオスフィットネスルーム										農業パネルディスカッション
南ふれあい館	コーヒーサロンてとて									
公民館ホール	学校交流音楽祭 9:30~10:45		秋田大学音楽コンサート 11:20~12:15		菖蒲太鼓保存会演奏 13:15~13:45		美郷ジャズ スペシャルコンサート 14:15~15:45			

## 10月20日(日) タイムスケジュール ※内容等が変更になる場合があります。ご了承ください。

9:00 > 9:30 > 10:00 > 10:30 > 11:00 > 11:30 > 12:00 > 12:30 > 13:00 > 13:30 > 14:00 > 14:30 > 15:00 > 15:30 > 16:00 >										
リリオス前駐車場	美郷商工市、テント村 (JA・農業団体・交流自治体)、はたらく車とふれあおうコーナー									
リリオスアリーナ	文化展、わら細工伝承コーナー、生涯学習奨励員コーナー、児童・生徒作品展、自由研究コンテスト入賞作品展、六郷高校展、学校給食展、夢の星工房、福祉展、認知症予防コーナー、介護保険なんでも相談、健康展、食生活改善推進協議会、お絵かき作品展、親子で屋台遊びを楽しもう!、友好交流自治体コーナー、協定企業交流コーナー、ロート製薬コーナー、美郷商工市、スタンプラリー、シルバー人材コーナー、行政相談コーナー、明るい選挙啓発コーナー、乗合タクシーコーナー、男女共同参画コーナー、みさぼーとコーナー、上下水道展、人権擁護啓発コーナー、マイナンバーカードコーナー、マイナ保険証コーナー、龍角散コーナー、堆肥センターコーナー、肥料・農業質問コーナー、農産展									
リリオスロビー	美郷町20年のあゆみ、美郷町生活研究グループ協議会、JA秋田おばこ女性部バザー、福祉サービス事業所、畑屋うさぎふれあいコーナー(パネル)、大曲食品衛生協会									
リリオスフィットネスルーム	美郷町芸術文化協会 体験コーナー									
南ふれあい館	コーヒーサロンてとて									
公民館ホール	むし歯のない子表彰式 9:30~10:30							ゼンマイ座公演 13:15~14:15		



問●町農政課 ☎0187(84)4908



# 美郷コフェスタ2024

## 10月19日(土)～10月20日(日)開催

会場◆美郷町総合体育館リリオス、美郷町公民館、美郷町南ふれあい館

### 農産展出品者を募集します

出品受付日時と出品規格は次のとおりです。各種褒賞を多数準備してお待ちしていますので、ふるってご出品ください(個人、集落営農組合、農事組合法人を問いません)。不明な点は下記までお問い合わせください。

出品受付	日時	10月17日(木) 午前9時～午後5時	10月18日(金) 午前9時～正午
	場所	秋田おばこ農協 美郷エリア園芸集出荷所	美郷町総合体育館 リリオス内「農産展」会場

出品された方には参加賞を差し上げます!!

出品規格	【第1部】水稲	1類	水稲	2把(1把各5株)、玄米(2kg)	
	【第2部】 畑作物および 工芸作品	1類	豆類	子実2リットル、株大豆10株(ビニール袋入れ)	
		2類	いも類	甘しょ・馬鈴しょ2キログラムまたは出荷箱1箱	
		3類	葉たばこ	30枚	
	【第3部】 果樹	1類	果実	リンゴ、柿	4個
				ブドウ、メロン	2個
				栗	1kg
				その他 大きさによって2～4個程度	
	【第4部】 野菜	1類	野菜	トマト・ナス・ピーマン・カブ・タマネギ・ハヤトウリ	5個
				ズッキーニ	5本
				カリフラワー・ブロッコリー	3個
				ネギ	3本3把
				ニンニク・キュウリ	10個(本)
				サヤインゲン・サヤエンドウ・食用菊	出荷箱1箱
				ミニトマト・オクラ・シシトウ	2パック(各200g)
				ハウレンソウ・チンゲンサイ・ツルムラサキ・菜類	2袋
				キャベツ・ハクサイ・カボチャ・レタス・ナガイモ・レンコン	2個(本)
				セロリ	2株
				サトイモ	2キロ
				ダイコン	2本1把
セリ				2把(20本)	
ゴボウ	1把(10本)				
【第5部】 花き	1類	切花類	切花10本、切葉10本(根をカットしたもの) ※ただし、ダリアについては5本		
	2類	枝物類	枝物10本(根をカットしたもの)		
【第6部】 農林園芸 畜産加工品	1類	農林園芸加工品	漬物類、ジャム、乾燥野菜、餅菓子類、乾麺類、佃煮 缶詰・瓶詰、味噌類、つゆ・たれ類(包装または出荷単位3個)		
	2類	畜産品および加工品	食肉加工品(瓶詰・缶詰・くん製)2個、蜂蜜広口瓶2本		
	3類	農林工芸品	民工芸品、あけび細工、イタヤ細工、曲げわっぱ、小木工品(1個または1組)		
【第7部】 林産品	1類	きのこ類	乾シイタケ1袋(200グラム)、生シイタケ2パック(各100グラム) ナメコ・エノキタケ・ヒラタケ・マイタケ・ブナシメジ・エリンギ3パック(各100グラム)		
【第8部】 我が家の自慢	1類	珍品・奇品・自慢品	珍品・奇品・自慢品・大物・びっくり品については、1個でも可		
		その他	上記出品規格に満たないもの《家庭菜園でできたものなど、なんでもどうぞ!》		

3個のうちの1個は審査時の試食用になります。

### 出品物の引き取りについて

「農産展」終了後に出品物を引き取りに来るか、引き取らずに来場者にご提供いただくかを選べます。出品申込時に確認しますので、どちらを希望するかお申し出ください。

### お問い合わせ

町農政課 農業振興班 ☎0187(84)4908  
秋田おばこ農業協同組合 美郷町営農センター ☎0187(85)4114  
秋田ふるさと農業協同組合 金沢営農センター ☎0182(37)2124

## 美郷町合併20周年記念事業

# 「パネルディスカッション」と「記念式典」を開催します

11月1日(金)、美郷町は合併から20周年を迎え、それを記念した式典を11月2日(土)に開催します。式典に先立ち、町連携企業4社の代表者をパネリストとしたパネルディスカッションも併せて次のとおり開催します。たくさんのご来場をお待ちしています。

### 町連携企業4社の代表者によるパネルディスカッション

「連携がもたらす可能性」をテーマに、美郷町の魅力や今後の展望などを語ってもらいます。

パネリスト：(株)龍角散 代表取締役社長 藤井 隆太氏  
日本航空(株) 執行役員 西原口 香織氏  
コネックス(株) 常務取締役兼コネックスジャパン社長 米山 修一氏  
(株)モンベル 代表取締役会長 辰野 勇氏

コーディネーター：美郷町長 松田 知己

日時◆11月2日(土) 午後1時30分～午後3時 会場◆美郷町公民館

### 記念式典

美郷町の20年を振り返るDVDの放映、記念事業の紹介などを行います。

日時◆11月2日(土) 午後3時20分～午後4時20分 会場◆美郷町公民館

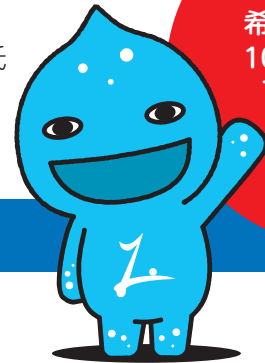

観覧を希望される方は、10月18日(金)まで下記へ電話でお申し込みください。

申・問●町総務課 秘書広報班 ☎0187(84)1111

## 美郷町合併20周年記念事業

# 第4回美郷町所蔵品展 —小西正太郎から大川清一まで— つながるコレクション展

本展では、これまでご寄贈いただいた芸術作品の中から、当町出身作家の所蔵品を展示します。近代・現代の表現者の作品との新たなつながりを通じて、寄贈者から託された思いとともにご覧ください。

【小西 正太郎、高橋 清見、渋谷 重弘、藤井 勉、泉谷 玄作、大川 清一】

期間◆10月26日(土)～12月1日(日) 会場◆美郷町学友館

開館時間◆午前9時～午後5時(入館は午後4時30分まで)

休館日◆毎週月曜日

後援◆秋田魁新報社

入館料◆一般:300円 高校生以下:無料

※10名以上の団体は1人200円。

※障害者手帳またはマイROID提示の方は100円引き。

※11月1日(町の日)、11月2日(記念式典の開催日)は観覧無料。

### 開会行事などについて

日時◆10月26日(土) 午前8時45分～:開会行事  
午前9時～:学芸員によるギャラリートーク

問●美郷町学友館 ☎0187(84)4040



11月から!

# 役場への電子・窓口申請が変わります

## ① 電子申請システムがリニューアルします

町では、11月から電子申請システムをリニューアルします。これまで、決済を要する申請はオンラインでの手続きができませんでしたが、11月から利用可能となります。町ホームページに、電子申請システムにアクセスできるバナーを準備しますので、そちらからご利用ください。

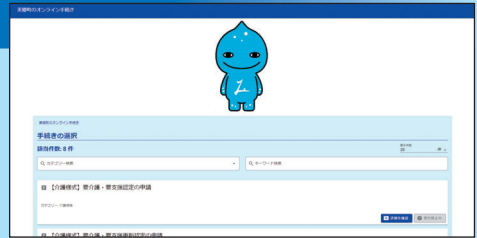

## ② 「書かない窓口」が始まります

町では、窓口に来庁された方々の届出書類作成の負担軽減や時間短縮を目的に、11月から「書かない窓口」を導入します。

タブレット端末で本人確認書類(マイナンバーカード、運転免許証など)から住所、氏名、生年月日、性別を読み取り、自動で入力した後、そのほか必要事項を職員と来庁者で確認しながら書類を作成します。対象となる手続きは、窓口申請が多い住民票、印鑑証明書、戸籍謄本などの発行に関するものです。

### ■書かない窓口の例

- ・転入、転出、転居などの住民異動手続きの際に、タブレット端末で住民異動届を作成し、その後国民健康保険の加入などの届出書等を自動作成します。新たに住所、氏名などを記入する必要がありません。
- ・住民票、印鑑証明書、戸籍謄本などの申請の際に、タブレット端末でそれらの申請書を作成し、証明書を発行します。

## ③ 美郷町役場および六郷・仙南出張所における毎週水曜日の窓口業務延長を終了します

現在、美郷町役場および六郷・仙南出張所において、毎週水曜日の午後5時15分から午後7時まで窓口業務延長を実施していますが、利用者数の減少、各種証明書のコンビニ交付件数の増加、11月から電子申請システムのリニューアルにより、来庁することなくスマートフォン等で各種証明書の取得が可能になることを踏まえ、10月末で終了しますので、ご理解のほどよろ

しくお願いします。また、年度末や年度初めに実施している窓口業務延長も廃止します。今後の各種証明書の発行は、窓口での交付、マイナンバーカードによるコンビニ交付や11月からリニューアルする電子申請システムによる交付をご利用ください。

### ■窓口業務延長の廃止時期

10月末まで ※10月30日(水)が最終日となります。

### ■令和6年11月からの役場・出張所の窓口業務時間

業務時間	業務場所	日	月	火	水	木	金	土
午前8時30分～ 午後5時15分	美郷町役場	—	○	○	○	○	○	—
	六郷・仙南出張所	—	—	○	○	○	○	○

※○印の時間帯にご利用できます。



問●①について:町企画財政課  
 ②について:町住民生活課  
 ③について:町総務課

情報統計班  
 戸籍年金班  
 総務班

☎0187(84)4901  
 ☎0187(84)4903  
 ☎0187(84)1111

# 「ごみ」から「資源」へ プラスチックごみ分別回収にご協力を

町では廃棄物の減量と再資源化の推進のため、プラスチック資源のリサイクル回収の実施について検討しています。昨年同様に、試験的な分別回収事業を次のとおり行いますので、より多くの回収のためご協力をお願いします。出し方のルールや回収対象などについては、本誌同封のチラシをご覧ください(昨年より大きくしました)。

ペットボトル収集日	回 収 日	
毎月第2・第4 水曜日の地域	10月第2週(10月9日) 10月第4週(10月23日)	11月第2週(11月13日) 11月第4週(11月27日)
毎月第1・第3 水曜日の地域	10月第3週(10月16日) 11月第1週(11月6日)	11月第3週(11月20日) 12月第1週(12月4日)

**美郷町指定ごみ袋**

**プラスチックごみ  
資源循環実証試験用**

行政区	
氏名	

※各地域の「ペットボトル資源回収日」に、普段使用しているお住いの地区集積所に出してください。  
※実証試験のため、試験回収日以降は回収しませんのでご注意ください。

問●町住民生活課 環境安全班 ☎0187(84)4903

## 地域おこし協力隊通信

Vol.6



美郷町地域おこし協力隊 高橋 錬太郎

食欲の秋、スポーツの秋、読書の秋。皆さんはどんな秋をお過ごしでしょうか。秋といえば、私は紅葉の秋ですね。美郷町は、日本一広い横手盆地の中央部東側に位置しているため、秋になると全周囲紅葉した山々に囲まれ、きれいな秋の風景を楽しむことができます。そんな美郷町ですが、さらに風景を楽しめる場所があるので、今回はそちらをご紹介します。

今回紹介するのは、六郷温泉あつたか山で利用できるサウナ施設「ヤマノサウナ」です。ヤマノサウナは、あつたか山の利用されていなかった東屋を再利用し、そこにテントサウナを常設しています。こちらは、プライベートサウナとなっているので、他の人を気にせずじっくりとサウナで温まった後、目の前に広がる紅葉を楽しみながら外気浴をすることができます(周囲には目隠し用の柵もあるので安心して利用できます)。

ヤマノサウナですが、地域おこし協力隊として、私も業務の間に手伝っていて、サウナの準備や案内、入り方の説明をしています。サウナ内では薪ストーブを使用しているため、薪の遠赤外線効果で日光浴のような柔らかい暖かさを楽しめるだけでなく、セルフロウリュウも楽しめるので、蒸気による灼熱体験ができるのも売りの一つとなっています。セルフロウリュウでは、美郷町で有名なラベンダーのアロマを使用していて、ラベンダーの香りには「癒し」「リラックス」の効果があるため、疲れをリフレッシュすることができます。

ドライブや紅葉狩りなどもいいですが、一度足を止めて全身で美郷町の秋を堪能してみたいかでしょうか。

ヤマノサウナは完全予約制となりますので、利用希望日の2日前までヤマノサウナ公式LINEにてお申し込みください。

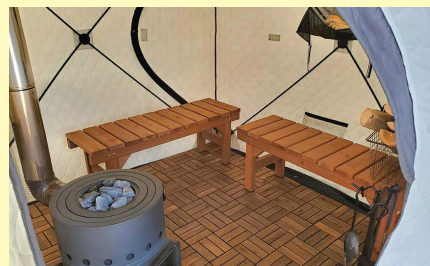
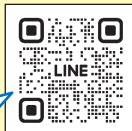

# 美郷フェスタ会場で マイナンバーカードの出張申請受付をします

マイナ保険証や住民票等のコンビニ交付など、マイナンバーカードの活用機会が広がっています。美郷フェスタにご来場予定の方は、この機会に申請してみたいかどうか。会場では、その場で顔写真を撮影して申請受付を行います。事前にご予約いただければ、完成したマイナンバーカードを本人限定受取郵便等によりご自宅へ郵送しますので、役場に出向くことなく受け取ることができます(予約なしでも申請はできますが、マイナンバーカードは後日役場に取りに来ていただきます)。

**日時**◆10月19日(出)、20日(日)  
午前9時～午後3時(20日は午後2時まで)

**会場**◆美郷町総合体育館リリオス

**対象**

- ・美郷町内に住所がある方
- ・申請日から2カ月以内に転出予定がない方
- ・マイナンバーカードの申請をしていない方
- ・申請者本人が(15歳未満の方は法定代理人と一緒に)会場に来ることができる方
- ・マイナンバーカードが届くまで手元に通知カードがなくても良い方(申請時に返納となります)

**予約期間**◆10月8日(火)～10月17日(木)  
午前9時～午後5時 ※土・日曜日、祝日を除く。

**予約方法**◆下記へ電話でご予約ください。混雑防止のため時間指定の予約制として、申し込みの際に時間をお知らせします。

**申請書類**◆

- ・マイナンバー通知カード(紛失した方はお申し出ください)
- ・住民基本台帳カード(お持ちの方)
- ・本人確認書類(以下のA1点またはB2点)

## A 顔写真付きの公的身分証明書

運転免許証、運転経歴証明書(平成24年4月1日以降に交付されたもの)、住民基本台帳カード(顔写真付き)、障害者手帳、療育手帳、在留カード など

## B 「氏名+生年月日」または「氏名+住所」が記載されている証明書

健康保険証、介護被保険者証、年金手帳、年金証書、各種医療受給者証、学生証 など

## マイナ保険証の利用登録もできます

マイナンバーカードをお持ちの方は、持参されますとマイナ保険証の利用登録もできます。暗証番号をご確認の上、お越しください。

問●町住民生活課 マイナンバー専用電話 ☎0187(73)6366

## 国民健康保険 マイナ保険証Q&A

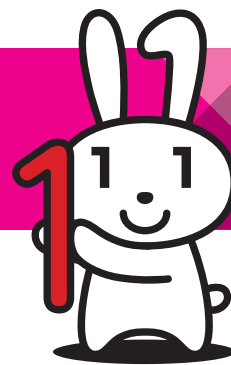

12月2日(月)以降に、国民健康保険・後期高齢者医療の資格を新規に取得する方で、マイナンバーカードをお持ちの方にはマイナ保険証の利用登録をお願いしています。日ごろ、よくお問い合わせがあることについて、次のとおりお知らせします。

**Q: 9月下旬に令和6年10月から使用する被保険者証が届きました。有効期限が「令和7年9月30日」となっていますが、令和6年12月2日以降は使用できませんか?**

**A: 使用できます。令和6年12月2日以降新規の被保険者証の交付はできませんが、その時点で持っている国民健康保険の被保険者証は有効期限まで使用できます。**

**Q: マイナンバーカードを持っていません。必ず作らないと受診できなくなりますか?**

**A: マイナンバーカードの作成は義務ではありません。現在お使いの国民健康保険被保険者証の有効期限が過ぎた後は、被保険者証にかわるものとして「資格確認書」を交付します。医療機関に「資格確認書」を提示することで、これまでどおり受診できます。マイナンバーカードを作りたい方は「町住民生活課」またはイオンモール大曲内「自治体スマートカウンター(みんなの窓)」で手続きができます。**

**Q: 「資格確認書」は申請しないともらえないのですか?**

**A: 原則として、本人からの申請によって交付されますが、当分の間は、マイナ保険証をお持ちでない方へ申請によらず交付する予定です。**

**Q: マイナンバーカードを持っています。健康保険証利用の申し込みをしたいのですが、どこでできますか?**

**A: 「町住民生活課」「医療機関・薬局の窓口」、スマートフォンを使用した「マイナポータル」アプリからも手続きできます。**

問●町福祉保健課 医療保険班 ☎0187(84)4907

# ミズモの郷キャリアスクール



町教育委員会では、町内小学校の5・6年生を対象とした職場体験活動「ミズモの郷キャリアスクール」を7月24日から7月26日にかけて実施しました。町内41の企業・事業所などのご協力をいただき、児童たちは体験を通して働くことの意義や大切さを学びました。

## 菓子舗 亀太郎

亀太郎(六郷地区)では、お菓子作りを体験しました。美味しいお菓子を作るためのさまざまな工夫を学ぶことができました。



## 千屋郵便局

千屋郵便局(千畑地区)では、郵便物が配達されるまでの流れについて学びました。配達バイクにまたがる体験もさせてもらいました。



## 照井製作所

照井製作所(仙南地区)では、秋田杉を使った木工制作を体験しました。自分の手で製品を組み立てる面白さを感じることができました。



## ボダイザワ素材

ボダイザワ素材(千畑地区)では、高所作業車やバギーなどの特殊車両に乗せてもらいました。環境を整備する仕事の大切さを学びました。



### 参加した小学生の感想

●仕事は大変だけれど、その分やりがいがあるということが分かりました。●商品やお店の工夫を知ることができてよかったです。●「笑顔」「元気」「あいさつ」が大事だと感じました。

問●町教育委員会 教育推進課 ☎0187(84)4914

# 美郷中学校職場体験学習

～働くことの大変さと楽しさを知る～



この記事は私たちが作りました!

(左から)千馬桃香さん、高階杏梨さん、照井香歩さん、大久保伸治さん、高山瑛介さん

美郷中学校2年生の職場体験学習が9月6日に行われました。美郷町内のさまざまな職場を訪問し、働くことの大変さと楽しさを学ぶ機会となりました。



## ペット&ドッグサロン アイビー

ペット&ドッグサロン アイビーで仕事を体験した松田隆成さんは「楽しいけれども、責任感のある仕事だ」と話していました。そのほかにも、犬の性格に合わせてふれあい方に気を付けていました。

松田隆成さん



## 第23回北東北小学生選抜ソフトテニス大会

(8月24日 青森県・新総合運動公園テニスコート)

- 女子個人の部  
第3位  
齊藤 陽理 さん  
(千畑小6年)



■(右)齊藤陽理さん

## 第22回秋田県小学生秋季ソフトテニス大会

(8月18日 大仙市総合公園テニスコート)

- 男子4年生以下の部  
第2位  
高橋 昊利 さん  
(六郷小4年)
- 女子6年生の部  
第1位  
齊藤 陽理 さん  
(千畑小6年)



■高橋昊利さん

## 第20回美郷町民グラウンド・ゴルフ決勝大会

(8月25日 大台野広場グラウンド・ゴルフ場)

- |         |                    |
|---------|--------------------|
| ■地区対抗の部 | ■個人の部              |
| 第1位 千畑  | 第1位 高橋 建 さん(元本堂南部) |
| 第2位 六郷  | 第2位 脇谷 義郎 さん(作山)   |
| 第3位 仙南  | 第3位 佐藤 隆 さん(荒町)    |
- 美郷町長杯  
高橋 建 さん(元本堂南部)



活躍・表彰おめでとうございます

## 第61回秋田県消防操法大会

(8月24日 由利本荘市・秋田県消防学校)

- 小型ポンプ操法の部 優勝 第2分団

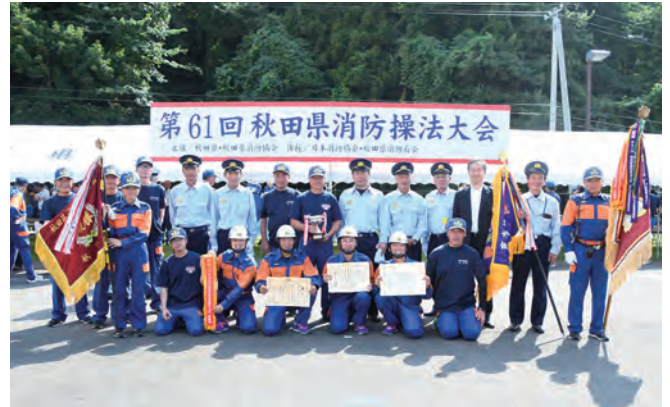

## 第37回秋田県ミニバスケットボール夏季大会

(7月27日、28日 大館市・タクミアリーナ)

- 男子の部  
優勝  
大曲男子ミニバスケットボールクラブ  
高橋 愛斗 さん  
(仙南小6年)  
中川 大和 さん  
(仙南小6年)



■(左)中川大和さん  
(右)高橋愛斗さん

## 第41回全日本小学生ソフトテニス選手権大会

(8月2日~4日 岡山県岡山市総合公園テニスコート)

- 女子個人の部  
第9位 齊藤 陽理 さん(千畑小6年)



■(右)齊藤陽理さん

神社の境内で観客を楽しませる

## 令和6年度六郷の奉納かけ唄大会 & じんじゃず

「令和6年度六郷の奉納かけ唄大会」および「じんじゃず」が、8月23日に六郷地区の熊野神社境内で開催されました。

出場した10名の唄手のうち3名が初出場となった今回のかけ唄大会。物価上昇やクマ出没についてなどの世相を反映した掛け合いや、初出場の意気込みをうたった唄が披露されました。白熱した戦いは深夜にまで及び、妻野敏夫さん(横手市)が2度目の優勝を果たしました。かけ唄大会の合間にはじんじゃずが行われ、参加者による歌や演奏は観客を大いに盛り上げました。



各界のスペシャリストから学ぶ

## 美郷カレッジ

コンテンポラリーデザインスタジオ「we+」の林登志也さんと安藤北斗さんが講師を務めた今年度最後の美郷カレッジが、9月14日に美郷町公民館で開催されました。

「コンテンポラリーデザイン～デザインの新たな可能性の探求～」と題した講演では、「時代ごとにデザインに求められる役割は変わり、社会の主流に対するカウンターパートとして新しいデザインの概念が存在してきた(林さん)」「経済・産業を助けるためのデザインから、文化・人間のためのデザインに変わってきた(安藤さん)」とし、廃棄された発泡スチロールから椅子を作る様子を紹介しながら「東京が生み出す廃材を土着の素材と見立て、自然と人工の融合した新たなものづくりに力を入れている」と話しました。ほかにも風のそよぎを表現したインスタレーションなど、コンテンポラリーデザインによって生み出された作品が動画で紹介されると興味深そうにスクリーンに見入る受講者の姿が見られました。



■安藤北斗さん



■林登志也さん

20周年記念大会を開催

## 美郷町民パークゴルフ大会

美郷町では各種スポーツ大会が開催されていて、今年はその多くが20回目の節目を迎えます。9月15日には「美郷町民パークゴルフ大会」が雁の里山本公園パークゴルフ場で開催されました。

大会は、松田町長、美郷町スポーツ協会会長の中村立夫さん、美郷町パークゴルフ協会会長の高桐隆治さん、前美郷町パークゴルフ協会会長の齊藤新一郎さんら4名での始球式で開幕し、真剣にかつ和気あいあいとパークゴルフを楽しむ出場者で賑わいました。



MISATOPICS

町の話





## 敬老記念行事

「敬老記念行事」が9月16日に美郷町公民館で開催され、山田眼科医院の院長である山田桂さんが「すやかな目のために できること」と題して講演しました。

講演で山田さんは、すやかな目のためにできることを「医療」「社会」「眼科医会」「一人ひとり」の4つポイントで話したほか、加齢による代表的な病気について、病気の見た目や仕組み、判断する基準、治療方法などを紹介しました。山田さんのお話に、会場の方々は熱心に耳を傾けていました。



■山田桂さん



### COLUMN WINDS

### コラム

# 風

## 豊かさを求めて

美郷町長 松田知己

稲刈り後に漂う稲わらの香り、本当にいいですね。私はほんわかした情緒を感じるとともに、今年の場合は「心の豊かさって何だろう」という、鬼が出てくるCM映像も頭に浮かんできます。

その「豊かさ」ですが、人それぞれ基準が違うために、万人が共感できる概念の定義付けは、本当に難しいのではないかと思います。その延長線上にある「幸せ」についても一緒だろうと思います。こうした曖昧な概念を具現化していくことは、やはり難しいわけですが、それぞれの自治体はそ

れを求めて、いろいろがんばっています。美郷町ももちろんです。

町のがんばりの方向は、まずは各種制度や施設等の充実を図り、町内での生活に「足る」状況を作っていくこと。そのため、これまで福祉や教育等での制度充実や、道路や公共施設等の整備に努めてきております。もう一つが、町民一人ひとりが自身の豊かさの基準を確かにしていく「機会」を多く作ること。そのため、これまで「感じる」、「考える」機会として、学友館企画展や自衛隊コンサートの鑑賞機会、美郷カレッジや教育・福祉関係の講演聴講の機会、各種スポーツ競技の観覧・体験の機会などを作ってきたところです。

その後段の範疇の話になりますが、町は今年度から新たな

取り組みに着手しています。町中央公園を野外芸術空間に変身させ、日常的な芸術作品とのふれあいを感じ、考える機会にしたい目的です。年一作品ずつ設置していく予定で、複数の制作候補者から模型を提出してもらい、今月、選考会にて制作者を決定します。また、選考用に提出していただく模型作品も町の所蔵品になりますので、一度で二度美味しい取り組みとなります。第一作目は来年度の設置になります。そんな作品が中央公園にお出ましになるか楽しみにお待ちしております。多くの方が何かを感じ、考える機会となりますことを、心より期待したいと思います。

10月は豊穡の秋の真只中。味覚も豊かさ実感の月です。どんな肴とお酒で豊かさを実感できるのか、左党のみなさんは待ち焦がれているのではないのでしょうか。もちろん私もその一人ですが。



▲美郷町民パークゴルフ大会であいさつをする松田町長

# 美郷町長選挙に関するお知らせ

町民の皆さんに選挙への関心をもってもらい、選挙を通じて政治に参加していただく機会として、11月10日に執行予定の美郷町長選挙における期日前投票所の投票立会人を募集します。

立ち会いに際しては、特別な知識は必要としませんので、興味がある方は次の内容をご確認の上、お申し込みください。

## 1 期日前投票所の投票立会人を募集します

内 容	期日前投票所の投票立会人として、投票が公正に行なわれているか立ち会います。	
応募資格	美郷町に住所を有し、かつ選挙権のある方	
立会場所・期 日	美郷町役場・中央ふれあい館 南ふれあい館のいずれか	11月6日(水)から11月9日(土)までのうち都合のよい日
立会時間	1日の場合	午前8時30分～午後8時
	半日の場合	午前8時30分～午後2時15分、午後2時15分～午後8時
報 酬	1日9,600円 ※半日の場合は4,800円 (規定の所得税を源泉徴収します)	
応募方法	電話で「氏名・住所・生年月日・電話番号・立会場所・立会期日・立会時間」をお知らせください。	
応募期限	10月11日(金)	
そ の 他	応募者多数の場合は抽選により決定します。	半日従事希望の方の不足により、1日従事希望の方に半日従事をお願いする場合があります。

## 2 不在者投票の請求はお早めに

(1) 仕事や旅行などで町内において投票ができない方へ  
出稼ぎや旅行などで他の市町村に滞在されている方、またはそのような見込みのある方は、滞在地において不在者投票ができます。請求用紙は町ホームページに掲載されていますので、ご自身で印刷し、滞在地の住所地名がわかるものを持参の上、お早めに手続きをしてください。また、病院や施設等に入院または入所されている方は、その病院や施設等で不在者投票ができる場合がありますので、まずはその病院等にお問い合わせください。

### (2) 郵便等による不在者投票について

次のいずれかに該当する方は不在者投票の請求ができます。

- 1 身体障害者手帳をお持ちで、障がいの程度が3級以上(両下肢や移動機能等の障がいの場合は2級以上)の方
- 2 戦傷病者手帳をお持ちで、障がいの程度が第3項症以上(ただし、両下肢等の障害の方は第2項症以上)の方
- 3 介護保険被保険者証に要介護状態区分が要介護5として記載されている方

この場合、あらかじめ「郵便等投票証明書」の交付を受ける必要がありますので、お早めに町選挙管理委員会までお問い合わせください。

問●美郷町選挙管理委員会・美郷町明るい選挙推進協議会事務局 ☎0187(84)1111

## 真木真昼県立自然公園の紅葉観賞 クリーンアップ登山に参加してみませんか？

期 日◆10月26日(土) ※小雨決行(荒天の場合は中止)

活動時間◆集合:午前7時 解散:午後3時30分(予定)

集合場所◆美郷町役場正面玄関

コ ー ス◆赤倉登山口→真昼岳山頂→赤倉登山口  
※詳細は右図「登山コース図」のとおり

申込方法◆参加希望の方は、次のメールアドレスへお申し込みください。お申し込みの際は、メールの件名に「紅葉観賞クリーンアップ登山参加希望」と記入し、本文に「氏名(ふりがな)」「年齢」「性別」「住所」「電話番号」「真昼岳登山経験の有無」をご記入ください。  
✉kanko@town.misato.akita.jp

定 員◆30名(受付期間より先着順とします)

※お申し込みのメールは、必ず受付期間開始後をお願いします。

受付期間◆10月7日(月)午前9時～10月16日(水)午後5時



申・問●真木真昼県立自然公園を美しくする会(町商工観光交流課内) ☎0187(84)4909

# 教育委員会の事務事業の点検・評価を行いました



美郷町教育委員会では「地方教育行政の組織及び運営に関する法律」に基づき、外部評価委員会の意見を取り入れながら、教育委員会の事務事業の執行状況について、点検および評価する取り組みを行っています。町総合計画の主要施策の37事業を令和5年度の対象事業として評価を行いましたので、その概要をお知らせします。

## 評価結果の概要

### 1 必要性について

(町民のニーズに変化があり、事業を行う必要があるか)

十分必要である 29事業 (78.4%)  
 おおむね必要である 6事業 (16.2%)  
 評価なし (事業未実施) 2事業 (5.4%)

### 2 有効性について

(施策や運営方針等目的の実現に寄与しているか)

十分寄与する 31事業 (83.8%)  
 おおむね寄与する 4事業 (10.8%)  
 評価なし (事業未実施) 2事業 (5.4%)

※「あまり必要でない」はなし

※「あまり寄与していない」はなし

### 3 経済・効率性について

(事務効率化、コスト削減しているか)

十分にできている 21事業 (56.8%)  
 おおむねできている 14事業 (37.8%)  
 評価なし (事業未実施) 2事業 (5.4%)

### 4 目標達成度について

(計画どおりに目標を達成できたか)

達成できている 21事業 (56.8%)  
 おおむね達成できている 13事業 (35.1%)  
 評価なし (事業未実施) 2事業 (5.4%)

※「できていない」はなし

達成できていない1事業 (2.7%)

事業の方向性

さらに重点化する	継続実施する	改善見直しを検討する
6事業 (16.2%)	29事業 (78.4%)	2事業 (5.4%)

※「休止、廃止を検討する」はなし

総合評価

A 優れた取組が多く、 十分成果が上がっている	B 優れた取組がいくつかあり、 成果が上がっている	評価なし (事業未実施)
25事業 (67.6%)	10事業 (27.0%)	2事業 (5.4%)

※「C評価 = 成果が十分に上がっておらず、改善の余地が多い」および「D評価 = 成果がほとんど上がっておらず抜本的な見直しが必要」はなし

総合評価では、新型コロナウイルス感染症等以来、相手方との調整がつかず実施できなかった事業を除く、全ての事業において「A」または「B」となり、『優れた取り組みがあり、成果が上がっている』と評価されました。

## 評価結果の総括

令和5年度の重点的な施策として、豊かな人間性を育み、将来の美郷を担う人間の育成を基本理念とした家庭教育、就学前教育・保育、学校教育の推進ならびに豊かな心を育むまち・活気あるまちづくりを基本理念とした生涯学習・社会教育と芸術文化の振興、歴史と文化財の保存と活用、スポーツ振興に関する各種事業を推進しました。新型コロナウイルス感染症も感染法上の5類に移行し、この間、長きにわたりさまざまな制限を強いられてきた各事業は、コロナ禍からの解放とコロナ禍の経験を踏まえ、事業内容を工夫しながら多様な住民

ニーズに対し適正に業務執行できたことが、「おおむね良好な事業執行である」という評価につながったものととらえています。

一方で、事業の衰退となることのないよう、事業に関わる地域住民、各種組織・団体、連携企業や交流都市との良好な関係づくりと連携の強化を推進することが大切であるという意見をいただきました。

今後もこの点検・評価システムを活用し、計画的、効率的に教育行政の推進に努めるとともに、より一層充実した教育活動を展開していきます。

所管課	事務事業名	令和4年度評価	令和5年度評価	所管課	事務事業名	令和4年度評価	令和5年度評価	所管課	事務事業名	令和4年度評価	令和5年度評価
教育推進課	合併20周年記念事業 (「町の木・花・鳥・魚」絵画制作)	—	A R5新規	教育推進課	国際教育推進事業	A	B	生涯学習課	伝統行事等伝承事業	B	B
	放課後児童健全育成充実事業	A	A		ICT活用教育推進事業	A	A		後三年合戦関連事業	B	B
	子どもの不審者等対策事業	A	A		奨学金返還助成事業	A	A		わら細工文化事業	A	A
	入学祝金事業	A	A		タイ王国との中学生交流事業	B	A		ブックスタート事業	A	A
	就学援助事業	A	A		家庭教育事業	A	A		美郷オリジナル絵本作成事業	A	A
	奨学資金事業	A	A		青少年教育事業	A	A		読書・視聴覚環境向上事業	A	A
	学力向上対策事業	A	A		成人教育事業	A	B		文化財保護事業	B	B
	友好都市との学校間交流推進事業	A	B		高齢者教育事業	A	A		埋蔵文化財調査事業	B	B
	官学連携事業	A	A		芸術文化推進事業	A	A		民俗文化財継承活動推進事業	A	A
	子どもの感性・創造力育成事業	A	A		芸術文化交流推進事業	評価なし	評価なし		少年スポーツ振興事業	A	A
	ふるさと教育・ キャリア教育推進事業	A	A		芸術文化団体支援事業	B	B		スポーツ活動支援事業	B	B
					学習成果発表事業	B	B		連携企業スポーツ活動推進事業	A	A
					美郷カレッジ開催事業	A	A		国際文化スポーツ交流促進事業	評価なし	評価なし

報告書は町ホームページにてご覧になれます。

問●町教育委員会 教育推進課 教育総務・指導班 ☎0187(84)4914

# Let's enjoy sports !!

## 10月は「いきいきスポーツ健康のまち」推進月間です

### スポーツ施設の無料開放

10月14日(月・祝)は、美郷町スポーツデーとして、スポーツ施設を無料開放します。皆さんお誘い合わせの上、お気軽にご利用ください。



■ニュースポーツ体験会の様子

施設名	時間	備考
美郷町総合体育館リリオス	午前9時～午後9時	体力テスト、ソフトバレーミニ大会・体験会など
美郷町北体育館	午前9時～午後9時	
美郷町中央体育館	午前9時～午後9時	
美郷町南体育館	午前9時～午後9時	
美郷町武道館	午前9時～午後9時	
美郷町自転車競技場	午前9時～午後1時	ジュニアサイクリングスクール・バンク走行体験会 ※10月6日(日)開催
美郷町屋内スポーツ館	午前9時～午後9時	モルックミニ大会・体験会など
大台野広場 グラウンド・ゴルフ場、マレットゴルフ場	午前9時～午後5時	用具の貸し出しは有料です
雁の里山本公園パークゴルフ場	午前9時～午後5時	用具の貸し出しは有料です
あったか山グリーンパーク グラウンド・ゴルフ場	午前9時～午後5時	用具の貸し出しは有料です

### ニュースポーツ体験会を開催します

美郷町総合型スポーツクラブでのニュースポーツ体験会を開催します。スポーツの秋を皆さんで楽しみましょう！

会場 ◆美郷町総合体育館リリオス

参加料 ◆無料

開催日	時間	体験種目
10月1日(火)	午前9時30分～午前11時30分	モルック ポッチャ スカットボール ラダーゲッター
10月8日(火)	午前9時30分～午前11時30分	
10月11日(金)	午前9時30分～午前11時30分	
10月29日(火)	午前9時30分～午前11時30分	

問●町教育委員会 生涯学習課 スポーツ振興班 ☎0187(84)4916

## しっかり積み立て、がっちりサポート

### 「農業者年金」に加入して、安心して豊かな老後に備えましょう！

#### ■農業者年金ってなに？



農業者の年金はサラリーマンの年金と違い、公的年金の1階部分である国民年金のみとなっています。厚生年金を受給するサラリーマン並みの年金を確保するには、自分で2階部分の年金を準備する必要があります。この2階部分として、農業者には農業者年金があります。



#### ■農業者年金への加入条件は？

次の要件をすべて満たす方であれば加入できます。

- 国民年金第1号被保険者(国民年金保険料納付免除者を除く)
- 年間60日以上農業に従事
- 60歳未満(国民年金任意加入被保険者に限り、60歳以上65歳未満も可)

#### ■農業者年金の特徴とメリット

- 自ら積み立てた保険料とその運用益によって将来受け取る年金額が決まる「積立式・確定拠出型」の年金です。
- 保険料は月額2万円から6万7千円の範囲で自由に選択することができ、いつでも見直すことができます。
- 一定の要件を満たす方(※)には、月額で最大1万円の保険料国庫補助があります。  
※一定の要件を満たす方とは、農業者年金の加入要件に加え、「39歳までに加入」「農業所得が900万以下」「認定農業者で青色申告をしている」などの要件を満たす農業の担い手です。  
※35歳未満で上記保険料国庫補助要件に該当しない方は1万円からでも通常加入できます。
- 「終身年金」で80歳前に亡くなられた場合は「死亡一時金」があります。
- 税制面での優遇措置があります。  
※支払った保険料の全額が保険料控除の対象となります。  
※支払われる年金には公的年金等控除が適用されます。  
※生計を一つにする配偶者や後継者の保険料を支払った場合は経営主の所得から控除できます。  
※死亡一時金、保険料の運用益は非課税です。

詳しくは…  検索 <https://www.nounen.go.jp>



問●町農業委員会事務局 ☎0187(84)4913 またはお近くのJAへ

# えがおで健幸運動教室(短期集中通所型サービス) 冬の部に参加してみませんか

この教室は、一人ひとりの状態に合わせた体力アップの運動を短期間(約3カ月間)で集中的に行い、元気で健康な自立した生活の継続を目指します。ご自宅から会場までの送迎もありますので、ぜひこの機会に参加してみませんか?

**対 象**◆65歳以上の方で、次の要件いずれかを満たす方  
①生活機能等の低下があり、教室の利用が必要と判断された方  
②介護認定が要支援1・2で、通所サービス(デイサービスやリハビリなど)を利用していない方

※次のいずれかを満たす方は受講できませんので、ご了承ください。

- (1) 通所サービス(生きがいデイサービスやリハビリなど)を利用している方
- (2) 要介護1～5と認定されている方
- (3) 過去2年以内に「えがおで健幸運動教室」を受講したことがある方

**会 場**◆こここりリハビリデイサービス美郷～む(六郷字安楽寺)

※送迎をご希望の方は、申し込み時にお知らせください。

**日 時**◆11月27日(水)、28日(木)～令和7年2月19日(水)、20日(木)のうち毎週水曜日または木曜日(全12回)  
午後2時～午後3時30分

**料 金**◆1回436円

※介護保険の負担割合によって異なりますので、受講決定になった際にあらためてお知らせします。

**申込期限**◆10月25日(金)

※先着順ではなく、個人の困りごとの状態を教えてください。上で、対象者とするか否かを総合的に判断します。

利用の流れ

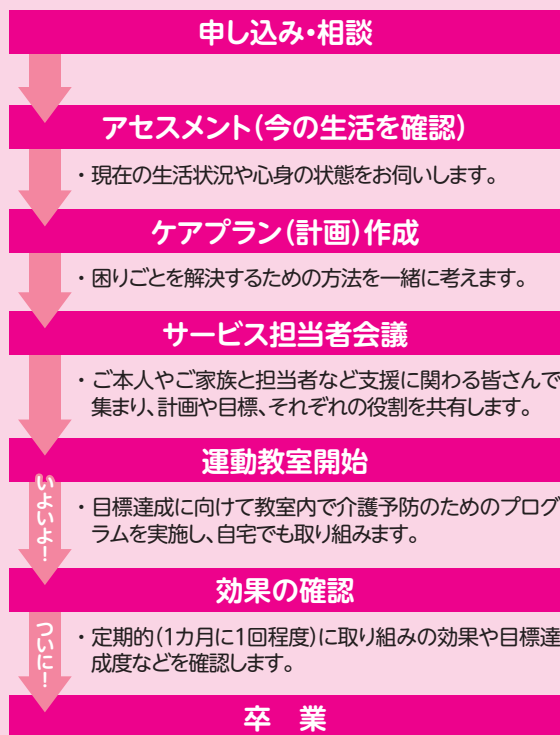

教室内で最終評価を行い、担当ケアマネジャーが今後の取り組み等を一緒に考えます。終了後はこれからも自分らしい生活を送るために自宅で介護予防のための取り組みを継続しましょう!

申・問●美郷町地域包括支援センター(町福祉保健課内) ☎0187(84)4907

## 新型コロナワクチンの定期接種がはじまります

新型コロナワクチンの予防接種は、今年度からは年1回の医療機関での個別接種になります。

対象者

美郷町内に住所があり、次の要件いずれかを満たす方  
①65歳以上の方  
②60歳以上65歳未満で心臓、腎臓、呼吸器の機能に障害のある方、またはヒト免疫不全ウイルスにより免疫の機能に障害のある方(身体障害者手帳1級程度の方: 医療機関で手帳の提示が必要です)

**助成期間**◆10月1日(火)～令和7年3月31日(月)

**助成金額**◆10,300円(町:2,000円 国:8,300円)

※接種費用のうち、10,300円を差引いた金額が自己負担分となります。

※対象者のうち生活保護世帯の方は、接種費用の全額が助成されます。予約した医療機関に「緊急時医療依頼書」を提示してください。

**接種回数**◆1回

**接種方法**◆今回の接種からは、各医療機関に直接予約してください。対象者への予約票の送付はしませんので、医療機関か町福祉保健課、六郷・仙南出張所でお受け取りください。

■接種できる医療機関

県内の実施医療機関であれば接種できます。使用ワクチンや接種の可否は各医療機関にお問い合わせください。

【町内で接種できる医療機関】

- ・仙南診療所
- ・まっこいしゃ高橋醫院
- ・亀谷医院
- ・千畑クリニック
- ・みさと在宅診療所(訪問診療している方のみ)

■他のワクチンとの接種間隔等について

他のワクチンとの同時接種は、医師が必要と認めた場合に可能です。他のワクチンとの接種間隔に制限はありません。

問●町福祉保健課 健康対策班 ☎0187(84)4900

# 男女共同参画川柳

## 応募作品審査結果

たくさんのご応募  
ありがとうございました

**み**んながお互いを認め合い、分かち合い、支え合う男女共同参画社会を推進し、その趣旨を広く理解してもらうために川柳を募集したところ、166名の皆さんから174作品のご応募をいただきました。

8月22日に開催された第2回美郷町男女共同参画住民懇話会による厳正な審査の結果、最優秀賞1作品、優秀賞3作品、入選6作品を決定しました。

これらの作品は、今後の啓発活動に活用させていただきます。

**最優秀賞** 『**まめでらが**』 話し会うのも ささえ会い  
鈴木 直保 さん(上野荒町)

	作 品	氏名(敬称略)	学校名・行政区
優秀賞	父の家事 えらいねと言われぬ その日まで	草薙 樹	都野
優秀賞	美(み)とめあい 美(み)んなの個性 美(み)んなの輪	高橋 與志夫	扇田
優秀賞	やってみて 気付く苦労と ありがたさ	我妻 琴梨	美郷中3年
入 選	「らしさ」とは それってただの 先入観	照井 陽菜	美郷中3年
入 選	台所ふたりにて立てば咲くは笑顔の花	鈴木 幸子	安城寺下
入 選	父と母 共同作業 家事分担	小野寺 董	美郷中3年
入 選	描きだす 貴方の個性(いろ)を キャンパスに	中田 未莉	美郷中3年
入 選	普通とは? 関係ないよ 君でいい	小田嶋 奈桜	美郷中3年
入 選	「違うこと」 恐れず認めて 光る未来	高橋 茜音	美郷中3年

### 男女共同参画 住民懇話会委員 からのコメント

- ・多様性、ジェンダーレスといった作品が多くなったと感じました。
- ・「男女」にこだわり、使用している作品も散見されました。もっと自身の日常や身近なことに言葉を置き換えて表現してほしいかなと思いました。

問●町企画財政課 企画財政班 ☎0187(84)4901

## 税 務 課

### 町税の滞納処分(財産差し押さえ)について

町税が定められた納期限までに納付されない場合、督促状や催告書を送付するなどして、速やかに納付いただくよう催告を行っています。それでも納付いただけない場合には、地方税法や国税徴収法の規定により、その方の財産を差し押さえ、町税に充当する滞納処分を実施しています。

#### ■差し押さえ財産の例

- ・ 債権(預貯金、給与、生命保険、所得税還付金、売掛金、田の賃料、農政関係交付金など)
- ・ 不動産(土地、建物、自動車)
- ・ 動産(軽自動車、バイク、骨董品、貴金属など)

#### ■滞納している方が亡くなった場合は

配偶者や子などの相続人へ支払い義務が引き継がれます。そのまま放置しておく、と、相続人が滞納処分を受けることがあります。

#### ■早めに納税相談を

税の支払い能力があるにも関わらず、納税しない方などが滞納処分の対象となります。やむを得ない事情により納期限までに納税できない場合は、お早めにご相談ください。

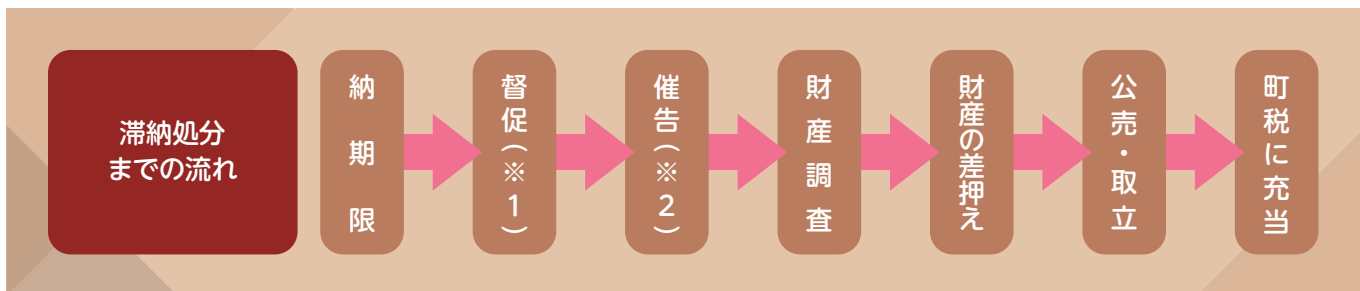

(※1) 督促状を出した日から10日経過した日までに完納しない場合は、財産を差し押さえなければならないと規定されています。督促状を受け取った場合は速やかに納付してください。

(※2) 催告の前に財産の差し押さえを実施する場合があります。

問 町税務課 滞納対策班 ☎0187(84)4902

## 10月31日(木)は町県民税、国民健康保険税、後期高齢者医療保険料の納期限です

納め忘れがないかご確認ください

### ■各税の納期限(口座振替日)

項目	期別	納期限 (口座振替日)	期別	納期限 (口座振替日)
町県民税(普通徴収)	3期	10月31日(木)		
国民健康保険税(普通徴収)	4期	10月31日(木)	3期	9月30日(月)
後期高齢者医療保険料(普通徴収)	4期	10月31日(木)	3期	9月30日(月)
固定資産税			3期	9月30日(月)

口座振替を希望する方は次の取り扱い金融機関でお申し込みください。

- 秋田銀行 ○北都銀行 ○羽後信用金庫 ○秋田おばこ農協 ○秋田ふるさと農協 ○ゆうちょ銀行

納付書に記載された二次元コード(eL-QR)を利用して地方税お支払サイトからも納付できます。詳しくは右の二次元コードよりご確認ください。



地方税お支払サイト

町税等の納付方法の詳細については「美郷町ホームページ」または「令和6年度版 美郷町まちづくりガイド」をご覧ください。

問 町税務課 ☎0187(84)4902

総 務 課

## 町有地の購入希望者を募集しています

町が所有している土地を一般競争入札により売り払います。購入を希望される方は、下記までお申し込みください。

申込期間◆10月1日(火)～10月21日(月)

受付時間◆午前9時～午後5時

申込場所◆美郷町役場 総務課管財班

その他◆物件の詳細については、申し込まれた方へ別途お知らせします。

	区分	地目	町有地の場所	面積(m <sup>2</sup> )
①	土地	宅地	美郷町土崎字上野乙1番303(千屋郵便局北側)	630.17
②	土地	宅地	美郷町鑓田字馬町152番8(旧上鑓田会館)	156.33

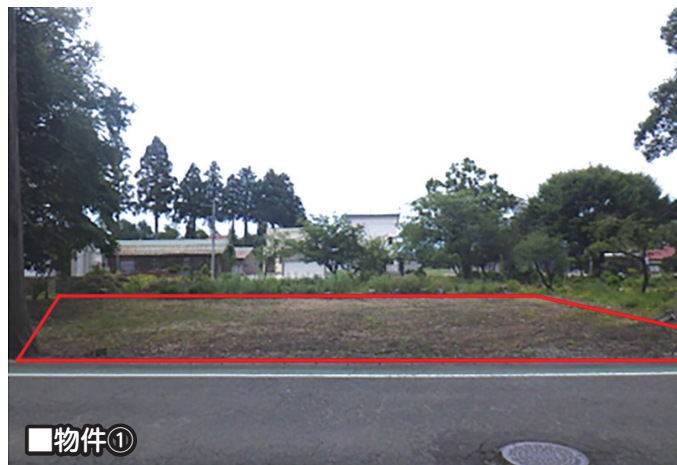

■物件①



■物件②

申・問 町総務課 管財班 ☎0187(84)1111

## 今年度から9月、10月の2カ月間が「行政相談月間」になりました

総務大臣から委嘱を受けた行政相談委員は、国の仕事などについての苦情や意見・要望を受け付け、皆さんと関係行政機関等との間に立って、その解決を図る活動をしています。定期的に行政相談所を開設して相談に応じていますので、行政に関する苦情や意見・要望など、お気軽にご相談ください。



行政相談委員の月輪妙子さん(左)、鈴木孝悦さん(右)

### 今後の予定

開設日	開設時間	会場
10月9日(水)	午後1時30分～午後3時30分	美郷町役場 町民待合スペース (1階エレベーター前)
10月19日(土)	午前10時～正午	美郷町総合体育館リリオスアリーナ
12月11日(水)		美郷町中央ふれあい館 (野中宇下村)
令和7年3月12日(水)		

### 具体的な相談の例

【年金】国民年金を受給するための手続きを教えてください。  
 【雇用】未払賃金を支払ってほしい。  
 【生活保護】収入が少なくて生活が苦しい。どうしたらいいか。  
 【窓口】どこの窓口で申請するのか教えてください。

※日時・会場は「広報美郷」巻末の「町のカレンダー」にも掲載しています。  
 ※諸事情により中止となる場合もありますのでご了承ください。

問 町総務課 総務班 ☎0187(84)1111

## 住民生活課

### 犬を飼っている方、飼おうとしている方へ 散歩の時はフンの後始末を必ずしましょう

道路沿いに犬のフンがあると、通行人に不快な思いをさせます。また、その土地や建物の所有者にも不快な思いをさせるほか、大きなトラブルとなる場合もあります。散歩時はビニール袋を持ち、犬がフンをした時は持ち帰り、適正に処理をしましょう。

## ワンワンスクールを開催します

愛犬との暮らしに必要なしつけについての教室を開催します。

- 日時 ◆ 10月12日(土) 午前10時～午前11時30分(受付:午前9時30分～)
- 会場 ◆ 大曲西道路高架下運動広場(大仙市飯田)
- 講師 ◆ 山岡 陽子 先生(秋田中央警察犬・愛犬訓練所 所長)
- 内容 ◆ 家庭犬のしつけのポイントについて 参加料 ◆ 無料
- 申込方法 ◆ 愛犬と参加する場合は、10月8日(火)まで電話でお申し込みください(定員あり)。



申・問 ● 大仙保健所 ☎0187(63)3694

## 今月の粗大ごみ収集について

今月の粗大ごみの収集は、次のとおりです。 | 申込期間 ◆ 10月7日(月)～10月15日(火)  
 収集日 ◆ 10月17日(水) | (平日の午前8時30分から午後5時15分まで)

事前に美郷町シルバー人材センターへの申し込み(☎0187(84)0307)と収集券の購入が必要です。  
 ※詳しくは「美郷町家庭ごみの分け方・出し方」4ページをご覧ください。



問 町住民生活課 環境安全班 ☎0187(84)4903



## 稲わら・もみ殻の焼却はやめましょう

稲わら・もみ殻の焼却は、秋田県公害防止条例の規定により周辺への影響が出やすい10月1日から11月10日まで

の期間は、全面的に禁止されています。稲わら・もみ殻の焼却で発生する煙は、視界不良による重大事故の発生や、健康被害の原因となります。安心して安全な生活環境を守るため、皆様のご理解とご協力をお願いします。

問 町住民生活課 環境安全班 ☎0187(84)4903

## 健康づくり講演会(運動編)のお知らせ

ご自身の闘病経験から医師を志し、現在は在宅医として勤務する石井洋介氏は、大腸がん啓発を目的とした学会設立や、大腸がん検診率向上を目指したスマートフォンゲームアプリの監修をするなど多彩な経歴をお持ちの方です。大変貴重な機会ですので、ぜひお申し込みください。

日時◆10月10日(休) 午後2時～午後3時30分  
会場◆美郷町公民館

講師◆おうちの診療所中野(東京都) 院長 石井 洋介 氏  
講演◆「自分を大切に生きる力 ～みんな知っておきたい自分の健康のこと～」  
参加料◆無料 申込期限◆10月3日(木)  
申込方法◆町福祉保健課へ電話でお申し込みください。  
共催◆秋田県国民健康保険団体連合会

## 季節性インフルエンザワクチンの接種費用を助成します

助成期間◆10月1日(火)～令和7年3月31日(月)  
助成対象◆町内に住所があり、次のいずれかに該当する方  
・平成18年4月2日以降に生まれた方  
・妊娠している方  
・心臓、腎臓、呼吸器などの機能に障害(身体障害者手帳1級程度)のある方で、接種日に60歳以上65歳未満の方  
・接種日に65歳以上の方  
助成金額◆1回につき2,000円  
※接種費用のうち2,000円を差し引いた金額を医療機関に支払ってください。  
※生活保護世帯の助成対象者は接種費用の全額が助成されます。予約した医療機関に「緊急時医療依頼書」を提示してください。

助成回数◆13歳未満の方：2回  
13歳以上の方：1回  
接種方法◆対象の医療機関に直接予約してください。  
※予診票が医療機関にない場合もありますので、予約する際に確認してください。予診票は町福祉保健課、六郷・仙南各出張所にも備え付けてあります。  
■お子さんのワクチン接種時の注意  
・小学生以下のお子さんが接種を受ける場合は、保護者の同伴が必要です。  
・中学生の予防接種時に保護者が同伴できない場合は「インフルエンザ予防接種保護者同意書」を医療機関に提示してください。同意書は学校を通じて配布をします。

申・問 町福祉保健課 健康対策班 ☎0187(84)4900

## 65歳以上の皆さんへ シニア元氣いきいき券をご利用ください!

シニア元氣いきいき券は、町登録済みのはり・きゅう・マッサージ施術所と町内温泉施設3カ所の、どちらにも使用できる共通券です。普通自動車運転免許を持っていない方は、タクシーとバスの運賃にも使用できる券を申請することができます。秋も深まり、肌寒い季節となりました。お出かけで心と体をリフレッシュしませんか。

助成金額	1回当たりの助成額	
	温泉施設	300円
	はり・きゅう・マッサージ	1,500円まで
	バス	300円(400円以上の運賃に限る)
	タクシー	1台につき600円

- 乗合タクシーには使えません。
- 助成券のみで料金の全額を支払うことはできません。

### 使用例

#### 病院受診後に温泉でリフレッシュ!

- ①タクシーで病院へ出発。  
600円分の券を使用
- ②受診を終え、町内の温泉へお出かけ。  
タクシー:600円分の券を使用  
温泉:300円分の券を使用
- ③タクシーに乗って帰宅。  
600円分の券を使用  
合計2,100円分の券を使用

#### はり・きゅう・マッサージで体すっきり!

- ①バスでお出かけ。  
300円分の券を使用
- ②はり・きゅう・マッサージの施術を受ける。  
1,500円分の券を使用
- ③バスに乗って帰宅。  
300円分の券を使用  
合計2,100円分の券を使用

問 町福祉保健課 地域包括支援班 ☎0187(84)4907

## 知っ得! あんしん!! 「認知症予防」②9

認知症予防と栄養には深い関わりがあり、効果の期待できる栄養素が含まれた食品は、身近にたくさんあります。今回は、認知症予防に効果的な食材を使った、秋の献立例を紹介합니다。

### ●ご飯

脳のエネルギー源です。ご飯を食べないと、脳を働かせるエネルギーが足りなくなるため、頭がぼーっとしたり、思考力が低下したりします。

### ●焼き鮭

サケにはDHAが豊富に含まれています。DHAは脳の神経細胞にある栄養素で、脳を活発にしてくれる働きがあります。サケのほかにも、サンマやブリ、サバなどの青魚にも多く含まれていて、積極的に食べたい食材です。

### ●ナスの煮びたし

ナスニンというポリフェノールが含まれていて、脳の老化予防に効果があります。

### ●梨

ビタミンCやビタミンEが豊富に含まれています。秋が旬の果物には、柿、リンゴ、ブドウなどがあり、いずれも認知症予防に効果的な栄養素を含んでいます。

### ●サツマイモとホウレンソウのおかか和え

サツマイモの紫色の皮には、アントシアニンという成分が多く含まれています。

また、ホウレンソウなどの緑黄色野菜には、ビタミンCやカロテノイドといった栄養素が多く含まれています。これらの栄養素をとることで、免疫力アップや脳の老化予防につながります。



いろいろな食材をバランスよく食べることで、認知症予防はもちろんのこと、日々を元気に過ごせる体づくりにつながります。ぜひ食べてみてください。

問 美郷町地域包括支援センター(町福祉保健課内) ☎0187(84)4907

## 秋田県福祉相談センター主催 身体障がい(肢体)巡回相談を 開催します

肢体に障がいのある方を対象とした巡回相談を開催します。身体障害者手帳や補装具の交付・修理などについて、医師や専門業者が直接相談に応じます。相談料や診察料は掛かりませんので、お気軽にご来場ください。

対象者◆障害区分が「肢体」の方

日時◆10月2日(水) 午後1時30分～午後3時30分

受付時間◆午後1時～午後3時

会場◆大曲中央公民館(大仙市大曲日の出町)

※次の症状がある場合は来場の自粛をお願いします。なお、体調に不安のある方は後日、個別に相談させていただきます。

- ①高熱(普段より熱が高めと思われる方) ②風邪症状  
③強いだるさ(倦怠感) ④息苦しさ(呼吸困難)

※来場にあたってはマスクの着用にご協力をお願いします。

## 軽度・中等度難聴者の方に対する 補聴器購入費用の助成について

町では、身体障害者手帳交付の対象とならない軽度・中等度の難聴者(町内に住所を有する18歳以上の方)に、補聴器購入費用の一部を助成します。まずは下記へお問い合わせください。

対象機器◆管理医療機器として認定された製品で、耳鼻咽喉科の補聴器相談医が作成した情報提供書に基づき、認定補聴器技能者が調整し適合状態が確認された補聴器

助成金額◆補聴器購入費用の2分の1の額(上限額5万円)

対象要件◆次の要件をすべて満たす方

- ①両耳の聴力レベルが原則として30デシベル以上70デシベル未満であること  
②医師に補聴器の装用が特に必要と判断された方であること  
③町税および使用料などを滞納していないこと  
④補聴器購入に係る町助成金の交付を5年間受けていないこと  
⑤世帯の中に町民税所得割が46万円以上課税されている方がいないこと

※生活保護受給世帯は、生活保護法による対応が優先となります。

申・問 町福祉保健課 福祉班 ☎0187(84)4907

## 農林水産省共通申請サービス (eMAFF) で経営所得安定対策等の申請が可能です

農林水産省では、行政サービスを利用する皆さんの利便性向上や、行政実務の効率化を図ることができるようDX実現に向けた取り組みを進めていて、補助金・交付金などの申請をオンラインで行うことができる電子申請システム「農林水産省共通電子申請サービス(eMAFF)」を公開しています。ご自身のスマートフォンやタブレット、パソコンなどで時間を問わず申請することができます。

### ■対象(令和6年度現在)

- ・農業経営改善計画認定の申請手続(認定農業者制度)
- ・営農計画情報
- ・交付金交付申請情報(経営所得安定対策など)

### ■申請方法

利用するにあたっては「gBizIDエントリー」「eMAFFプライム」の取得などの手続きが必要になります。詳細については、町ホームページ内の「農林水産省共通電子申請サービス(eMAFF)について」をご覧ください。農林水産省「農林水産省共通申請サービス」のWebサイトをご覧ください。

## 水田の「5年水張りルール」をご確認ください

畑作物の生産が定着している水田は畑地化を促す一方、水田機能を維持しながら麦・大豆などの畑作物を生産する農地については、水稲とのブロックローテーションを促す観点から「令和4年度から令和8年度までに、一度も水張りを行っていない水田」と「水張りを行った翌年から5年間に、一度も水張りを行っていない水田」については、交付対象水田から除外されることとなっています。

- 交付対象水田から除外された水田は、水田活用の直接支払交付金、産地交付金の交付対象外となります。

- 例外として、次に該当する水田は直ちに除外されることはありません。

- ・ 災害復旧に関連する事業が実施されている水田
- ・ 基盤整備に関連する事業が実施されている水田

- 水張りは、水稲作付けにより確認することを基本とします。ただし、次の要件をすべて満たす場合は水張りを行ったとみなすことができます。

- ・ たん水管理を1カ月以上行うこと
- ・ 連作障害による収量低下が発生していないこと

### ■令和4年度から令和8年度までに一度も水張りを行っていない場合

R4年度	R5年度	R6年度	R7年度	R8年度	R9年度	R10年度
交付対象(交付対象水田)					交付対象外	
大豆・野菜などの畑作物を作付						

### ■水張りを行った翌年から5年間に一度も水張りを行っていない場合

R4年度	R5年度	R6年度	R7年度	R8年度	R9年度	R10年度
交付対象(交付対象水田)					交付対象外	
水稲	大豆・野菜などの畑作物を作付					

問 町農政課 農業振興班 ☎0187(84)4908

## 農業振興地域内の農用地区域からの除外手続きについて

農業振興地域内の農用地を宅地などに転用する場合は、あらかじめ農用地区域から除外する手続きをしておかなければなりません。この手続きは完了まで約6カ月を要するため、長期的な計画のもとで手続きをしていく必要があります。やむを得ず、農用地を利用して住宅を建築するなどの事業を行わなければならない場合は、お早めに町農政課までご相談ください。

※除外目的や農地の条件などによっては、除外できない場合もあります。

### 農業振興地域とは

農業の健全な発展と国土資源の合理的な活用の観点から、おおむね10年間にわたって総合的に農業の振興を図るべき農用地と位置付けられた地域のことです。町では農業施策などを計画的に進めていくため、「美郷農業振興地域整備計画」を定めています。この計画では、六郷地区の都市計画用途区域および一部区域を除いた美郷町全域が農業振興地域となっています。

今回の農業振興地域整備計画の変更(除外・編入)申し出の受付期間は**10月31日(木)まで**です。

※申し出の際は、事前に下記までご相談ください。

問 町農政課 農林整備班 ☎0187(84)4908

## 結婚新生活支援事業助成金

婚姻に伴う経済的負担を軽減するため、新規に婚姻した世帯に対し、住宅の取得費用、住宅のリフォーム費用、住宅の賃借費用、引っ越し費用の一部を支援します。

**対象費用**◆令和6年4月1日から令和7年3月31日までの間に結婚を機に取得した住宅の購入費用、住宅のリフォーム費用、賃借した住宅に係る賃料、引っ越しに要する費用

**助成金額**◆新婚世帯が現に負担した住宅取得費用、住宅リフォーム費用、住宅賃借費用、引越費用を合わせた額(上限額30万円。夫婦ともに婚姻時の満年齢が29歳以下の場合上限額60万円)

※勤務先等から住宅手当が支給されている場合は、住宅手当分は対象外となります。

**対象世帯**◆令和6年1月1日から令和7年3月31日までの間に婚姻届を提出し受理された夫婦で、かつ婚姻日に夫婦とも39歳以下で次の要件をすべて満たす世帯

- ①夫婦の双方または一方の住民票の住所が当該住宅の住所となっていること
- ②婚姻日における最新の所得証明書から確認できる夫婦の所得を合算した金額が500万円未満であること
- ③助成金の交付後、町に継続して住民登録し、かつ生活の本拠を町に置くこと
- ④夫婦ともに町税および使用料などを滞納していないこと

**その他**◆詳細については、町商工観光交流課までお問い合わせください。

問 町商工観光交流課 交流・商工班 ☎0187(84)4909

建設課

## 町営住宅の入居者を募集します

### 入居資格

- ・住宅に困窮していること
- ・現に同居し、または同居しようとする親族がいること
- ・入居者全員の収入合計が収入基準額以下であること
- ・国税、地方税および公共料金等を滞納していないこと

**申込方法**◆「住宅入居申込書」に記入押印し、必要書類を添付して町建設課まで提出してください。

※申込書類の郵送を希望される方はご連絡ください。

※申込書は一旦お預かりして不足書類がないか確認した上で受理します。不足書類がある場合はご連絡しますので募集期限までに提出してください。

※入居決定前の見学は行っていません。

**募集期限**◆10月15日(火)

**選考方法**◆住宅に困窮する度合いの高い方を優先しますが、住宅困窮順位を定め難い場合は公開抽選を行います。

### ■入居時の主な注意事項

- ・入居時期は11月下旬を予定しています。
- ・入居が決まった際に、連帯保証人1名(所得等要件あり)が必要です。
- ・敷金の納入(家賃の3カ月分)が必要です。
- ・犬、猫等のペットは飼うことができません。
- ・車は各住宅で定められた台数までしか駐車できません。
- ・その他、条例等の規定によります。

住宅名	所在地	戸数	間取り	構造/階数	家賃(円)	駐車場
熊野3号棟	六郷字熊野	1戸	3DK	RC3階/2階	17,000～39,100	1台まで

申・問 町建設課 建設管理班 ☎0187(84)4910

## 家庭用飲用井戸等の設置に補助金を交付します

町内の上水道および簡易水道の給水区域以外に居住している方や事業所を対象に、家庭用飲用井戸等、飲用水の供給施設の設置に必要な経費の一部を補助します。

**補助対象**◆・飲用井戸設置に係る工事費用(ボーリング、ポンプ設置、配管工事など)

- ・貯水タンク設置費用
- ・浄水器設置費用
- ・水質検査費用

**補助金額**◆事業費の2分の1の額(上限額50万円)

**その他**◆・同一世帯1回限り(複数世帯共同でも可)

- ・地下水の水質および水量の保全を図るため、供給施設において消雪設備および、1分当たり45リットル以上の吐き出し量のポンプを設置する計画がある場合は対象外です。

※交付にあたっての要件については、町建設課へお問い合わせください。

問 町建設課 上下水道班 ☎0187(84)4910

## 安全で安心な水を確保するために きれいな水環境を守るために 上下水道に加入しませんか

上下水道につながることは、健康で住みよい暮らしと、美しい自然を守るために、とても大切なことです。町では、町民の皆さんに快適に過ごしていただくために、上下水道への加入をお願いしています。条件によっては、工事費に対する補助金が交付される場合もあります。詳しくは、お気軽に下記へお問い合わせください。

～このようなメリットがあります～

- 水道は、湯水時、停電時でも安心して水が使えます。また、定期的な水質検査を行い、安全な水をお届けしています。
- 下水道につながることで、臭いや害虫を予防できます。

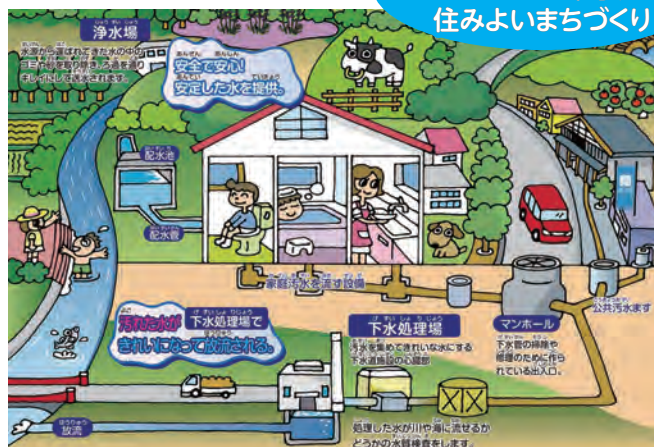

## 水道水等の水質検査結果について

### ■ネオニコチノイド系農薬類

8月26日に町内8カ所(地下水利用の水道5カ所および水田に隣接する飲用井戸3カ所)の水質検査を実施しました。いずれの箇所においても**検出されませんでした**。

### ■有機フッ素化合物(PFOS・PFOA)

町内10カ所の水道で8月上旬から下旬にかけて水質検査を実施しました。今回の結果は国の暫定目標値を大幅に下回っていて、飲用に差し支えありません。

### ■有機フッ素化合物の検査箇所および結果(水質検査の結果原本は町建設課にて閲覧できます)

地区	分類	検査結果値	国暫定目標値
黒沢、千畑中央、暁、千畑東部、畑屋、六郷東部	水道浄水	定量下限値(5ng/ℓ)未満	50ng/ℓ以下 (0.00005mg/ℓ以下) ※PFOS+PFOAの合算値
仙南中央「籠林」	水道原水	定量下限値(5ng/ℓ)未満	
仙南中央「天神堂」		5ng/ℓ	
仙南東部「野荒町」		11ng/ℓ	
仙南東部「籠林」		9ng/ℓ	

■上記の検査結果を受けて、**仙南地域全体の水道加入者を浄水器等購入支援補助金の対象者としました**。補助上限額等は次のとおりです。詳細は町建設課へお問い合わせください。

メーター口径	～20mm	～30mm	40mm	50mm～
補助上限額(補助率2分の1)	5,000円	10,000円	30,000円	50,000円

例)メーター20mmで浄水器(6,000円)+替えカートリッジ(3,000円)購入の場合:合計額(9,000円)×補助率1/2=補助金額4,500円

申・問 町建設課 上下水道班 ☎0187(84)4910

# 堆肥 秋の得倍 キャンペーン

フレコン10本以上のお買い上げで、お買い上げ堆肥と**同量の堆肥をサービスで追加**します!

1,400本限定



フレコン500kg **¥4,400**

散布も承ります

美郷町堆肥センター 株式会社美郷の大地(ラベンダー園向い) ☎0187-85-2121

## 「勉強会②『セリ』の栽培～ハウス栽培の画期的方法!～」を実施しました!

8月27日に「セリ」の勉強会を開催しました。今回は秋田県共催で県からたくさんの方々に参加していただきました。(農)ニューファーム秋田の樽川隆さんを講師に招き、少ない人数と設備でできる栽培方法について学びました。水稻育苗ハウスを使ってセリを栽培できるため、ハウスも効率よく利用できます。町では、美郷町の水を使ったセリの栽培を推進しています。興味のある方はいつでも町農政課へご相談ください。



■説明する樽川隆さん  
(白いシャツの方)

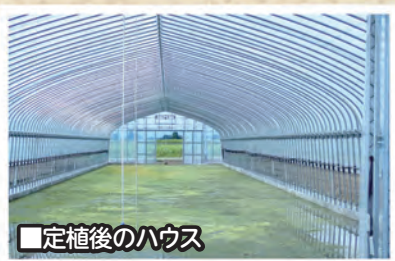

■定植後のハウス



■親株を育てているハウス

## 「勉強会④『セリ』の収穫について」を開催します

開催日◆10月24日(木) 申込期限◆10月21日(月)  
対象者◆「セリ」を栽培し、将来的に出荷・販売したいと考えている農業者(興味のある方も)

集合時間◆午前10時までに美郷町役場第2庁舎玄関前に集合してください。勉強会后、会場に移動します。  
講師◆農事組合法人ニューファーム秋田

町では、令和3年度から美郷雪華(白色ラベンダー)、レンコン、セリを美郷ブランド作物として推進しています。上記のとおり活動していますので、ご興味をお持ちの方はぜひ下記へお問い合わせください。



— MISATO BRAND FARM PRODUCTS —

# 美郷ブランド作物栽培勉強会

申・問●町農政課 農業振興班 ☎0187(84)4908



## 一般社団法人 美郷町学校給食協会 正職員・臨時職員を募集します

町内の小中学校および認定こども園の給食調理・配送を行っている、美郷町学校給食協会の正職員・臨時職員を次のとおり募集します。

### ■正職員の募集内容

職種・人数◆調理員1名(59歳以下)  
業務内容◆①給食の調理、洗浄、食材等の管理など  
②事務職兼務の場合、上記に加え協会指定の事務  
資格等◆①普通自動車運転免許  
②調理師免許または栄養士資格をお持ちの方  
勤務地◆学校給食センター(北・南)、  
認定こども園(3園)のいずれか  
採用年月日◆令和7年4月1日  
勤務時間◆週40時間、週休2日制  
給与形態◆月給制、賞与、扶養手当、通勤手当など  
加入保険等◆健康保険、厚生年金、雇用保険、労災保険、中退共

事務職兼務の場合あり

### ■臨時職員の募集内容

職種・人数◆調理員パートタイム1名  
資格等◆不問  
就業場所◆仙南すこやか園  
雇用期間◆12月1日(日)～令和7年3月31日(月)  
※令和7年4月以降も継続雇用の可能性あり  
勤務時間◆週30時間未満、週休2日制  
給与形態◆時間給・賞与・通勤手当  
加入保険◆雇用保険、労災保険

どちらも、ハローワークを通じて応募してください。  
応募期限◆11月1日(金)

ハローワーク大曲  
☎0187(63)0335



問●一般社団法人美郷町学校給食協会 ☎0187(73)5171

## 共同加工所の利用者を紹介します

6次産業である農作物の加工品「漬物」。食品衛生法の改正に伴い、漬物を製造して販売するには漬物製造業の営業許可が必要となりました。

町では、改正食品衛生法に対応した共同加工所を貸し出し、漬物製造を続けられるよう支援しています。

今回は、実際に利用している「道の駅加工クラブ」を紹介します。道の駅加工クラブの方々は現在3名で、キュウリ、スイカ、サクランボなど漬物の中でも珍しいものに挑戦しています。

今後、ダイコンやハクサイ、菊芋、チョロギなどを漬ける予定です。



「漬物を作ることは“張り合い”になる。これからも楽しんで、挑戦していきたい!」と話してくれました。共同加工所で作った漬物が店頭に並ぶのが今から楽しみです!

漬物共同加工所を利用しませんか?

美郷町金沢字下館125 (道の駅美郷の敷地内にあります)



## 漬物共同加工所



問●町農政課 農業振興班 ☎0187(84)4908

# 国民年金に関するお知らせ

## 国民年金保険料の前納制度について

国民年金の保険料には、保険料をまとめて納めることができる前納制度があります。前納することで保険料が割引となります。

### 令和6年度保険料を前納する場合の比較

納付方法		納付額	割引額
定額納付	現金	203,760円(1年分)	なし
	クレジットカード		
	口座振替(翌月末)		
	口座振替(当月末)	203,040円(1年分)	720円
6カ月前納	現金・クレジットカード	101,050円(6カ月分)	830円
	口座振替	100,720円(6カ月分)	1,160円
1年前納	現金・クレジットカード	200,140円(1年分)	3,620円
	口座振替	199,490円(1年分)	4,270円
2年前納(※)	現金・クレジットカード	398,590円(2年分)	15,290円
	口座振替	397,290円(2年分)	16,590円

※令和6年度保険料16,980円(月額)、令和7年度保険料17,510円(月額)で計算しています。

問●町住民生活課 戸籍年金班 ☎0187(84)4903  
大曲年金事務所 国民年金課 ☎0187(63)2296

# 介護保険事務所からのお知らせ

## 介護を学んでみませんか? ～「介護入門的研修会」のご案内～

介護について、より多くの方に知っていただくため、介護入門的研修会を開催します。介護保険に関する基礎知識や基礎技術の習得を目的として講話と実習を行いますので、興味のある方は気軽にご参加ください。過去の参加者から「認知症の方への声かけの仕方について学ぶことができてよかった」「話を聞くのと実際に自分で介助してみるのでは全然違うので経験できてよかった」などの感想をいただいています。また、麻痺がある方を想定した着替えの介助や、とろみ剤を実際に使用した食べ比べや介助も大変好評でした。なお、この研修を修了すると介護職員初任者研修の一部が免除となります。大仙市と仙北市の2カ所で開催しますので、時間等の都合に合わせてお好きなほうをお選びください。どちらも参加費は無料です。

**対象**◆介護未経験で、介護の仕事に興味のある方、定年退職予定の方、子育てが落ち着いた方、介護分野に興味のある学生の方、家族の介護に活かしたい方など

**内容**◆介護保険の概要、介護予防・認知症予防に使える体操、介護での安全・安楽な体の動かし方 など

### ■大仙市での研修会

**日時**◆11月13日(水)～11月15日(金)  
午前8時30分～午後5時10分

※1日目のみ(基本的な知識の習得)の参加も可能です。

**会場**◆大仙市健康福祉会館  
(大仙市大曲通町)

**申込期限**◆11月11日(月)

**その他**◆詳細は当協議会ホームページ(右の二次元コード)をご覧ください。



### ■仙北市での研修会

基本的な知識の講座を半日程度で実施します。具体的な日程や場所などは下記へお問い合わせください。

問い合わせ●【大仙市での研修会】大仙市社会福祉協議会 ☎0187(63)8911  
【仙北市での研修会】仙北市社会福祉協議会 ☎0187(54)2493

MISATO

## 学友館だより

猛暑の夏をやっと乗り切り、すだく虫の声に秋を感じます。10月27日(日)からは読書週間です。毎年読書週間にちなんだコーナー展示をしていますが、コーナー担当の職員はテーマを何にしようか、どんな本を紹介したらいいのかが毎回悩みながら取り組んでいます。これは、と思う企画がありましたらぜひ図書館までお寄せください。さて、今年の読書週間、ラインナップはどうなっているのでしょうか。どうぞお楽しみに。たくさんのご利用をお待ちしています。

### 新刊図書のご案内

#### 今月のオススメ

科捜研の砦	岩井 圭也(著)
マンガで学ぶカラダと心の手当て図鑑	中間 善也(著)
ヒトとカラスの知恵比べ	塚原 直樹(著)
すごいトイレのはなし	佐藤 満春(著)
ようかいばあちゃんちのおおまがどき	最上 一平(作)

#### 一般図書

息のかたち	いしいしんじ(著)
空旅ごよみ365日	ルーク・オザワ(著)
眼圧リセットで緑内障を遠ざける方法を1冊にまとめました。	清水 ろっかん(著)
毎日食べたいいまどき精進ごはん	青江 覚峰(著)
ごみ屋敷ワンダーランド	柴田 賢佑(著)
あなたを待ついくつもの部屋	角田 光代(著)
遺跡発掘師は笑わない 19	桑原 水菜(著)
いなくなくならなくならないで	向坂 くじら(著)
わたしの知る花	町田 そのこ(著)
ウェイワードの魔女たち	エミリア・ハート(著)

#### 児童書

いのちをまもる図鑑	滝乃 みわこ(文)
るるぶ毎日5分でまなびの種まき都道府県のおはなし 47	粕谷 昌良(監修)
けなげ!?!せつない!?!ちょっと意外な毒のある生きもの	今泉 忠明(監修)
科学探偵VS.幽霊船の海賊	佐東 みどり(作)
しょうがっこうが、きらいです!	山本 悦子(作)

#### えほん

あきのセーターをつくりこ	石井 睦美(文)
トドにおとどけ	大塚 健太(作)
リサとガスパール ルーブルびじゅつかんへいく	アン・グットマン(ぶん)
にじ	武田 康男(監修)
うみへ やまへ	三浦 太郎(作)

問●美郷町学友館 ☎0187(84)4040  
町立図書館 ☎0187(84)4920







# むし歯のない子



さな  
藤井 沙奈ちゃん

(琴平)

お母さんと一緒に  
仕上げみがきががんばります!



せい  
深沢 聖ちゃん

(千屋南部)

毎日の歯みがき  
がんばります!



えま  
富樫 咲菜ちゃん

(土崎北部)

歯みがきを  
毎日がんばります!



かいと  
村田 海翔ちゃん

(中前郷)

歯みがきとフッ素うがいを  
がんばってます!



はると  
伊藤 晴翔ちゃん

(本堂東部)

お母さんと一緒に  
歯みがきががんばります!



らん  
石田 蘭心ちゃん

(石神)

お姉さんと一緒に  
歯みがきががんばります!



あきほ  
辻 秋穂ちゃん

(下鍵田)

朝と夜の歯みがき  
がんばります!



えま  
三浦 英菜ちゃん

(南町)

朝はお母さん、  
夜はお父さんと一緒に  
歯みがきががんばります!



ふう  
佐藤 芙宇ちゃん

(御前)

パパとママ、そして  
お姉さんと一緒に  
歯みがきががんばります!



みくる  
齊藤 みくるちゃん

(琴平)

お母さんと一緒に  
仕上げ歯みがき  
がんばります!

## お詫びと訂正

広報美郷9月号18ページ「むし歯のない子」において、安藤蒼陽ちゃんと三浦漸ちゃんの顔写真を取り違えて掲載しておりました。

深くお詫びするとともに、訂正したものを次のとおり掲載します。



あお  
安藤 蒼陽ちゃん

(旭町)

これからも歯みがき  
がんばります!



ぜん  
三浦 漸ちゃん

(大町)

歯みがきで  
むしばい菌やっつけるぞ!

# ★★★ みさと子育てナビ ★★★

misato parenting navigation



## こども家庭センターってどんなところ？

町では、今年度から「こども家庭センター」を開設しました。これまで別々の機能だった「児童福祉」と「母子保健」の分野が一体となり、妊娠期からこどもが18歳になるまで切れ目のない支援を行うための窓口です。  
一人で悩まず、我慢せずに、まずは相談してみませんか？一緒に考えましょう！

### どこに行けばいいの？

美郷町役場2階  
「こども子育て課」

※正面玄関に入って  
右横のエレベーターを  
ご利用ください。



絵本や玩具等も取り揃えています。お子さんもお越しください！

### どんな人がいるの？

保健師・保育士・助産師・  
社会福祉士のほか、  
各種研修を受講した職員を  
配置して、子育てを  
サポートします。



子育てに関する情報をまとめた一冊です。母子手帳交付の際などにお渡ししています。お手元のない方には、いつでもお渡しできますので、ご連絡ください。

### どのような相談ができるの？

こどもや子育てに  
関することは、何でも  
相談できます。

### 相談できる人は どんな人？

こども  
妊産婦  
子育て世代の保護者



### 相談の方法は？

電話・窓口・メール など  
※自分に合った方法で  
ご相談ください。

### 児童福祉分野

- こどもを怒鳴ったり、叩いたりしてしまいそう
- 周りに相談できる人がいない
- こどもの問題行動に悩む
- 友達とうまくいかない など

### 母子保健分野

- 出産や子育ての不安
- こどもの発達が気になる
- 育児で休む時間が作れない など

母子保健や児童福祉分野以外にも「こども園」に関することもお受けしています！

問●こども家庭センター ☎0187(84)4904 ✉ms\_katei@town.misato.akita.jp

## 美郷の子ども会夢応援事業 子ども会活動に係る費用の一部を助成しています

町内の子ども会活動の活性化を図るため、こどもたちが主体となって取り組もうとする事業に対して、費用の一部を助成しています。希望する方には申込書をお渡しますので、町こども子育て課までご連絡ください。

**助成金額**◆対象経費の2分の1の額  
(千円未満切り捨て) ※上限額3万円

**助成条件**◆次の条件すべてに該当すること

- ①こどもたちが中心となって企画・立案したもので、ユニークで夢のある事業であること
- ②地域の人たちや指導者(親の会等)の協力が得られること
- ③一つの子ども会の計画または近隣の子ども会と合同の計画であること
- ④飲食代を経費に含まないこと
- ⑤子ども会の預貯金や積立金などが事業の支出を上回らないこと

問●町こども子育て課 こども家庭班 ☎0187(84)4904

# 10月の健診カレンダー

内容	日時	会場	対象
4カ月児健診	10月29日(火) 受付/12:45~13:15	美郷町保健センター	令和6年6月生まれ
7カ月児健診	10月29日(火) 受付/12:45~13:15		令和6年3月生まれ
10カ月児健診	10月29日(火) 受付/12:45~13:15		令和5年12月生まれ
3歳児健診	10月 8日(火) 受付/12:45~13:15		令和3年3月・4月生まれ

問●町こども子育て課 こども家庭班 ☎0187(84)4904

## 子育て支援の催し& おやこふらっと広場 10月

問い合わせ

- 千畑なかよし園 ☎0187(85)3115
- 六郷わくわく園 ☎0187(84)0023
- 仙南すこやか園 ☎0187(83)2100
- 町こども子育て課 ☎0187(84)4904



事業名	対象・内容	期日	場所	時間
なかよし園開放	子育て支援・自由遊び	毎週月～金曜日(平日のみ)	千畑なかよし園	9:30～16:30
ひまわり広場	ちびっこ運動会	10月 4日(金)		9:30～11:30
	戸外で遊ぼう	10月 11日(金)		
	栄養士さんのお話②	10月 18日(金)		
	10月生まれのお誕生会 ハロウィンを楽しもう	10月 25日(金)		
わくわく園開放	子育て支援・自由遊び	毎週月～金曜日(平日のみ)	六郷わくわく園	9:30～16:30
あそびにのびる	栄養士さんの栄養講座②「簡単手作りおやつ」	10月 3日(木)		9:30～11:30
	ちびっこ運動会	10月 10日(木)		
	秋の散歩を楽しもう	10月 17日(木)		
	看護師さんの健康講座③「秋の過ごし方」	10月 24日(木)		
10月生まれのお誕生会 ハロウィンを楽しもう	10月 31日(木)			
すこやか園開放	子育て支援・自由遊び	毎週月～金曜日(平日のみ)	仙南すこやか園	9:30～16:30
子育て広場 「ひだまり」	戸外で伸び伸び遊ぼう	10月 2日(水)		9:30～11:30
	ちびっこ運動会	10月 9日(水)		
	おもいきり体を動かして遊ぼう	10月 16日(水)		
	おいもでクッキング	10月 23日(水)		
ハロウィンお誕生会(10月生まれのお誕生会)	10月 30日(水)			
おやこ ふらっと広場	子育て支援・自由遊び	10月 12日(土)	六郷わくわく園	9:30～11:30
		10月 19日(土)	千畑なかよし園	
	ハロウィン工作「ジャック・オ・ランタン」を作ろう	10月 26日(土)	下記をご覧ください。	

## おやこふらっと広場

ハロウィン工作  
「ジャック・オ・ランタン」  
を作ろう



対 象 ◆満3歳～小学校3年生(保護者も含む)  
時 間 ◆10月26日(土) 午前10時～午前11時30分  
会 場 ◆美郷町住民活動センター(畑屋字街道東)  
定 員 ◆先着10組 申込期限 ◆10月19日(土)  
受付時間 ◆午前9時～午後5時(月曜日休館)

申込先●NPO法人みさぽーと ☎0187(84)4922

# 美郷交番からの お知らせ

## 11月開催予定の在職者訓練についてお知らせします

- 生成AIを使ったコンテンツ制作講習  
開催日▶11月6日水、11月7日木の2日間  
定員▶10名 実施時間▶午前9時～午後4時
- IoT講習(導入編)  
開催日▶11月11日月、11月18日月の2日間  
定員▶10名 実施時間▶午前9時～午後4時
- 第一種電気工事士技能試験(下期)準備講習  
【公表問題の練習】  
開催日▶11月12日火～11月14日木の3日間  
定員▶10名 実施時間▶午前9時～午後5時
- JW-CADによる展開図作成講習  
開催日▶11月14日木、11月15日金の2日間  
定員▶10名 実施時間▶午前9時～午後4時
- (今日から実践)エクセル関数講習・応用編  
開催日▶11月19日火、11月26日火の2日間  
定員▶10名 実施時間▶午前9時～午後4時
- 初心者のための第二種電気工事士技能試験入門  
開催日▶11月20日水、11月21日木の2日間  
定員▶5名 実施時間▶午前9時～午後4時
- 第二種電気工事士技能試験(下期)準備講習  
【公表問題の練習】  
開催日▶11月27日水～11月29日金の3日間  
定員▶10名 実施時間▶午前9時～午後5時

- 共通事項  
実施会場▶大曲技術専門学校(大仙市大曲川原町)  
受講資格▶現在お勤めしている方  
受講料▶無料(テキスト代は自己負担です)  
その他▶ほかの講習は当校ホームページ(右の二次元コード)からご覧ください。



申問▶大曲技術専門学校 民間訓練支援室  
☎0187(62)6321

## 大曲仙北職業訓練協会 講習会のお知らせ

- アーク溶接特別教育講習会  
日程▶11月25日月～11月27日水  
午前8時30分～午後5時  
受講料▶12,000円(テキスト代含む) 定員▶15名  
申込方法▶電話で下記へお申し込みください。受講を希望する方には、後日申込書と受講案内を送付します。  
申込期限▶10月24日木  
※定員に達し次第、締め切ります。  
その他▶美郷町の補助金制度の対象講習となっています。

申・問▶大曲地域職業訓練センター ☎0187(62)1726

## 認知症フォーラムを開催します

- 日時▶11月17日日 午後2時～午後4時  
(受付:午後1時30分～)
- 会場▶ゲストハウス フォーシーズン(大仙市佐野町)
- 演題▶若年性認知症について知ろう
- 講師▶青森県若年性認知症総合支援センター  
センター長 松倉 典子 氏
- 対象▶どなたでも参加できます。
- 参加料▶無料 定員▶100名程度
- 申込方法▶11月8日金まで、下記へお申し込みください。

申問▶大曲仙北地域密着型介護事業者連絡会  
事務局(梅川) ☎0187(89)1066

## 令和6年全国地域安全運動の実施について

運動期間▶10月11日(金)～10月20日(日)

### 運動重点

- ①子どもと女性の犯罪被害防止  
子どもや女性を狙った犯罪は、ひとたび発生すれば被害者や家族の心身に深刻な影響を及ぼすほか、地域社会に著しい不安を生じさせます。地域住民、防犯ボランティア団体、自治体などと連携した犯罪被害防止への取り組みが重要であり、これらの連携をさらに強化する必要があります。
- ②特殊詐欺、SNS型投資・ロマンス詐欺の被害防止  
秋田県における昨年の特殊詐欺の被害総額は約5億円で、認知件数は88県と5年連続で増加していて、大仙警察署管内においても今年に入り、SNS型投資・ロマンス詐欺被害が相次いで発生している状況です。そのため、公的機関、各種団体、民間事業者などの幅広い協力を得ながら、各種多様な媒体を活用し、地域住民が力を合わせて特殊詐欺の被害防止に取り組むよう防犯指導・広報啓発活動を行うなど、被害防止対策をさらに推進する必要があります。

## 夕暮れ時は交通事故が多発する「魔の時間帯」

- 早めのライト点灯と上向きライトの原則
  - ・自動車と自転車は午後4時からライトを点灯しましょう。
  - ・夕暮れ時はライトを早めに点灯し、対向車や歩行者などに自分の存在を知らせるようにしましょう。
  - ・他の自動車等の妨げになるような場合を除き、上向きライトが原則です。ライトの上向き、下向きはこまめに切り替えましょう。
- 自転車利用の方へ
  - ・夜間の無灯火運転は違反です。ライトは必ず点灯しましょう。
  - ・自転車の前後だけでなく、左右からも確認できる反射材を取り付けましょう。
- 反射材等の利用促進
  - ・歩行者の服装の色によって、ドライバーから見える距離が変わります。
  - ・反射材は自動車等のライトを反射して光るため、遠くから見えます。
  - ・夜間の外出時は、明るい服装と反射材を着用し、ドライバーに自分の存在を早く気付いてもらいましょう。

## 農繁期における肥料等の保管を徹底

警察では、「官民一体」のテロ対策を全国的に推進しています。農作業で使用する肥料や除草剤、農薬などの中には爆発物の原料となり得る物質が含まれています。農繁期は、肥料・農薬などの取り扱いが増加することから「野積みしない」「施設設備のある倉庫に保管する」など保管管理を徹底するとともに、万が一、紛失・盗難のあった際は警察に通報するようお願いいたします。

### 問い合わせ

大仙警察署 ☎0187(63)3355  
美郷交番 ☎0187(84)2004  
美郷北駐在所 ☎0187(85)3110  
美郷南駐在所 ☎0187(82)1100

## 第20回美郷町民バレーボール大会を開催します

**日時** 11月3日(祝)  
**組合せ抽選**: 午前8時30分  
**開会式**: 午前9時  
**会場** 美郷町総合体育館リリオス  
**参加資格** 町民、町内事業所に勤務している方  
**申込方法** リリオスに備え付けてある申込用紙に必要事項を記入の上、提出してください。

**申込期限** 10月26日(土)

### ■4人制混合ソフトバレーボール大会

**参加対象** 男女混合チーム(男子1名まで可)  
**ルール** 4人制、ネットの高さは2メートル

### ■高齢者バレーボール大会

**参加対象** 55歳以上の男女  
**ルール** 高齢者大会ルール

### ■一般男女混合バレーボール大会

**参加対象** 女子が2名以上で構成された男女混合チーム  
**ルール** 6人制、ネットの高さは2.24メートル

**問** 美郷町バレーボール協会 大坂 ☎090(8423)1206

## 令和7年度分 軽油引取税免税証(農業用) 交付申請の集合受付について

総合県税事務所仙北支所での受付は、令和7年2月3日から行う予定ですが、一度の来所で済む郵送での申請もご利用ください。郵送申請の場合は、110円切手を貼った返信用封筒も同封してください。郵送申請の受付期間は12月1日から12月31日までとなります。詳細は県Webサイトをご覧ください(美の国あきたネット内で「66308」と検索)。

**受付日** 仙南地区: 12月5日(日)  
 千畑・六郷地区: 12月6日(金)

**受付時間** 午前10時～午前11時30分  
 午後1時～午後2時30分

**会場** 秋田県立農業科学館(大仙市内小友)  
 ※地域ごとの区分は混雑分散が目的ですので、指定日程の都合が悪い場合は、別の日付けにお越しください。  
 ※午前の受付よりも、午後の受付の方が混雑が少なく、比較的短い時間で手続きすることができます。  
 ※会場での滞在時間を短くするため、書類は記入の上お越しください。

**問** 秋田県総合県税事務所 課税第二課 ☎018(860)3341

## 「無料調停相談会」を開催します

**日時** 10月18日(金) 午前10時～午後3時  
**会場** 秋田地方裁判所大曲支部(大仙市大曲日の出町)  
**内容** 裁判所の調停手続き、金銭貸借、交通事故、夫婦関係、相続等のもめごとなど  
**その他** 事前予約不要

**問** 大曲調停協会 ☎0187(63)2033

## 職場のトラブルを相談してみませんか?

労働トラブルの自主的な解決が困難となった場合に、労働委員会の委員の中から選ばれたあっせん員が、双方の話を聞き、合意点を探るなどして無料で解決を手助けします。職場のトラブルでお悩みの方は、お気軽にお問い合わせください。

**問** 秋田県労働委員会事務局 ☎018(860)3284

## ほっこりカフェ(認知症カフェ)を開催します

**日時** 10月10日(日) 午後1時30分～午後3時  
**会場** ロートピア緑泉 いちようの家(六郷字作山)  
**内容** 善玉菌で腸活～お腹の中から健康に～  
**対象** 物忘れに不安のある方や家族を含め、どなたでも参加できます。

**参加料** 無料 ※途中参加、退場できます。

**問** 在宅介護支援センター緑泉 ☎0187(84)2284

## 第5回美郷町民ゴルフ大会を開催します

**日時** 10月24日(日) 午前7時44分～(予定)  
**コース** 羽後カントリー倶楽部(横手市大森町)  
**参加資格** 町民、町出身者、町内事業所勤務者  
**参加料** 無料(用具の貸し出しも)  
**申込方法** 申込用紙に必要事項を記入の上、下記へ直接またはFAXでお申し込みください(申込用紙は下記へお問い合わせください)。

**申込期限** 10月11日(金)

### ■大会後について

美郷町ゴルフ同好会 総会: 午後5時30分～  
 親睦会・表彰式: 午後6時～

**会場** 名水市場湧太郎「國之響ホール」

**申問** 美郷町ゴルフ同好会事務局(鷹嘴) ☎090(4638)4570 FAX0187(88)8401

## パソコン講習を開催します

パソコン技術のレベルアップを目指す方を対象として、ワード、エクセル、パワーポイントの応用操作、インターネット検索、マップの活用などを学びます。

**日時** 11月21日(日)～11月22日(金)  
 午前9時30分～午後4時30分  
**会場** OAステーション大曲校(大仙市大曲黒瀬町)  
**対象** 60歳以上の方 **定員** 10名  
**受講料** 無料(テキスト代含む) **申込期限** 11月7日(木)  
**申込方法** ハローワーク、シルバー人材センターに備え付けてある申込用紙に記入の上、下記へお申し込みください。

**申問** 秋田県シルバー人材センター連合会 ☎018(888)4680

## あきた就職フェアin東京を開催します

秋田県では、県での就業や移住を希望される方を対象とする就職イベント「あきた就職フェア」を東京で開催します。当日は、県内企業等がブース出展し、個別面談を行うほか、就職相談、移住相談等をお受けします。

**日時** 10月27日(日) 正午～午後4時  
**会場** 東京都立産業貿易センター浜松町館 2階展示室(東京都港区)  
**内容** 県内企業や市町村などと県内就職・移住を希望する方との面談  
**対象** 秋田県や地方への移住・就業を検討している方、関心がある方等(一般・学生、家族、知人は問いません)  
**参加方法** 入場時には登録が必要となりますので、特設サイトでの事前の来場登録にご協力ください。

**問** (公財)秋田県ふるさと定住機構 ☎018(826)1731

# 文芸美郷

## 短歌

子等集い池田庭園栗拾う遙かな昭和懐かしくあり  
 新米に古米混ぜ足す母の方法うまいおかわり贅沢成らず  
 花火師が未来ひらくと仕掛け花その一瞬にすべてを賭ける  
 夏の宵霞ばかりの浴衣着てもすそひらひら踊る娘よ  
 町相撲普及拡大幼な子に子供目線の教え師にあり  
 墓まいり桜の幹に空蟬のはかないのち亡父母しのぶ  
 限りあるいのちとは知る不条理に泣く娘の柩に祈るしかなし  
 真夜中にスポーツ観戦オリンピック空腹補食果実の味覚  
 穂薄の深山に入てみず檜に舞茸を採る夢に見しかも  
 酷暑でも季節の移ろい感じつつ虫の声聞き静かに寝る

我が町に駅二つかな豊の秋 金沢西根 加藤 栄子

コンバイン落穂拾ひは鳥の群れ 愛知県 照井 光文

おい！かかあ秋は寂しいハグもだめ？

土崎北部 出茂 和吉

第一晩 星野ひかる子

善元寺 高橋 悦子

千屋 戸澤 陽子

六郷 高橋みつを

橋本 木村 タエ

六郷 馬場ひろし

## 俳句

白球を吸い込む秋空エグいてえ  
 盆遣影父娘の会話見おろし笑む  
 声かけて水害後の案山子抱く  
 コスモスに寄れば抱く児の喃語かな  
 秋風に時愛ししみし蝶舞う  
 痩せさんま海にも及ぶ温暖化

秋月夜ススキが映える瓶に盛る

平和への祈りを胸に月仰ぎ

久々にランニングして膝痛い

蝉時雨屋敷の友は涼やかに

日が昇り窓を開ければ幸入る

里の味忘れぬ旨さ熊求め

上野荒町 鈴木 直保

上畑屋 高橋 房雄

上畑屋 小林 大悟

元本堂北部 齊藤しほ子

中野 深澤 光二

七滝 藤井 豊

## 作品(短歌・俳句・川柳・イラストなど)を募集します

作品には読み仮名をおふりいただき、応募される方のお名前、住所、電話番号を明記の上、10月10日(木)までご応募ください。応募は1点とし、応募者多数の場合は掲載できないことがあります。内容が広報掲載上よろしくない作品については掲載しません。

応募先 ◆ 町総務課、六郷出張所、仙南出張所  
 町のメール info@town.misato.akita.jp

大畑 高橋 リツ  
 米町 福島 茂  
 金沢 伊藤 敏子  
 安城寺上 森元 宏美  
 田の尻 藤原 一男  
 元村 照井富士男  
 大町 藤本 昇  
 愛知県 寺澤 良子  
 千屋南部 戸澤 稜生  
 六郷 籠谷 ミチ

## 野菜をもう一皿食べよう

### 食改さんの 試してレシピ

#### 今回のメニュー

#### 大根ステーキ

#### 材料(4人分)

- ダイコン 1/4本
- 万能ねぎ 1/4束
- かつお節 少々
- サラダ油 少々
- 濃い口しょうゆまたは市販の焼き肉のタレ 大さじ4

#### 作り方

- ダイコンは皮をむいて4等分に輪切りにする。まな板にダイコンをおき、ダイコンの両脇に割り箸を置いて包丁で5mm幅間隔に切り込みを入れる。裏も切り込みが重ならないよう格子状に切り込みを入れる(割り箸を置くことで最後まで切れない)。
- フライパンを熱し、油を少々入れたらダイコンを入れる。中火にし、フタをして蒸し焼きにする。しょうゆか焼き肉のタレを入れて味をからめる。盛り付けにかつお節、小口切りにしたネギを散らす。



子どもの食育や生活習慣病の予防食を勉強している美郷町食生活改善推進協議会(食改=しょつかい)会員の皆さんが、野菜を使った体に優しいヘルシーレシピを紹介するよ!



美郷町産  
野菜を食べて  
地産地消!

ダイコンには食物繊維が多く含まれ腸内細菌の働きを助け、お腹の調子を整えるのに役立ちます。





## 写真を募集します

令和6年9月に届け出をした赤ちゃんの写真(1人1枚まで)の裏面に赤ちゃんのお名前と生年月日、ご両親のお名前、住所、電話番号を記入し、メッセージ(30字程度)を添えて10月10日(木)までご応募ください。

希望する方には、町広報紙に掲載されたデザインで写真用紙にプリントして送付します。

**応募先**  
町総務課、六郷出張所、仙南出張所

# 美郷の赤ちゃん

HAPPY BIRTHDAY!!

※広報に掲載してほしくない場合は、届け出の時に戸籍窓口にお申し出ください。

### 歯科休日当番医 診察時間◆午前9時～正午

診察日	医療機関名	電話番号(0187)
10/ 6(日)	にしき歯科クリニック(仙北市西木町)	47-3855
10/13(日)	米澤歯科医院(大仙市長野)	56-4460
10/20(日)	岩田歯科医院(大仙市四ツ屋)	62-8264
10/27(日)	富塚歯科医院(大仙市刈和野)	75-1125

### 美郷町 人のうごき

令和6年8月末現在  
( )内は前月比

人口	男	8,323人(-3)
	女	9,226人(-4)
世帯数		6,626世帯(-4)

湧く湧く  
みんなの声

## おたより広場 “美郷”

おたより  
お待ちしております

イオンスーパーセンター美郷店横のローソン十字路(六郷白山交差点)に美郷町の観光案内看板がありますが、横手方面から大曲方面へ向かうとき、ミズモが黒くなっているのが気になります。(美郷町町政お気付きモニター)

【商工観光交流課から】ご意見のありました六郷白山交差点の観光案内看板については、ただ今、修繕の発注を行っていて、まもなく完了予定です。今しばらくお待ちになっていただけますと幸いです。

町へのご意見や感想、身近な出来事などを、はがきや封書、メールでお送りください。町からの回答が必要な場合は、氏名、住所、電話番号をご記入し、掲載の可否も併せてご記入ください(掲載を希望する場合は必要に応じてペンネーム等も)。※掲載希望の場合でも、掲載を確約するものではありませんのでご了承ください。また、紙面の都合上、内容を編集する場合があります。

応募先◆美郷町 総務課 秘書広報班 宛て / 町のメール [info@town.misato.akita.jp](mailto:info@town.misato.akita.jp)

10月

10/1(火)~11/5(火)

町のカレンダー

10/1 火		19 土	◆美郷フェスタ(リリオスほか9:00~)▶P8、9 ◆行政相談(リリオス10:00~12:00)▶P24 ◆おやこふらっと広場(千畑なかよし園9:30~11:30) ◆おはなし「紙ひこうき」(仙南っ子児童クラブ14:00~15:00)
2 水	◆美郷町役場(住民生活課・税務課・収納室)、六郷・仙南出張所 窓口業務時間延長日(~19:00)	20 日	◆六郷出張所・仙南出張所 休業日 ◆美郷フェスタ(リリオスほか9:00~)▶P8、9 ◆あきた家族ふれあいサンサンデー
3 木	湯とぴあ雁の里温泉は、設備故障のため9月6日から当面の間、臨時休館しています。再開時期については、町ホームページ等でお知らせします。	21 月	◆六郷出張所・仙南出張所 休業日
4 金		22 火	◆千畑温泉サン・アール 休館日
5 土	◆わくわくおはなし「夢ふうせん」(学友館10:30~11:10) ◆おはなしの会「しゃぼんだま」(北ふれあい館10:00~11:00)	23 水	◆六郷温泉あつたか山 休館日 ◆美郷町役場(住民生活課・税務課・収納室)、六郷・仙南出張所 窓口業務時間延長日(~19:00)
6 日	◆六郷出張所・仙南出張所 休業日 ◆読書フェスタ(学友館9:30~12:15) ◆手づくりしりしり絵本教室(中央ふれあい館13:30~16:00)	24 木	
7 月	◆六郷出張所・仙南出張所 休業日	25 金	
8 火	◆3歳児健診(令和3年3月・4月生まれ) (保健センター 受付12:45~13:15)	26 土	◆おやこふらっと広場(住民活動センター10:00~11:30) ◆学友館特別展「第4回美郷町所蔵品展」 -小西正太郎から大川清一まで- つながるコレクション展(~12/1)▶P10
9 水	◆六郷温泉あつたか山 休館日 ◆美郷町役場(住民生活課・税務課・収納室)、六郷・仙南出張所 窓口業務時間延長日(~19:00) ◆行政相談(美郷町役場13:30~15:30)	27 日	◆六郷出張所・仙南出張所 休業日
10 木	◆健康づくり講演会(公民館14:00~15:30)▶P25	28 月	◆六郷出張所・仙南出張所 休業日
11 金	申し込みは公民館(☎84-4915)まで	29 火	◆4か月児健診(令和6年6月生まれ) (保健センター 受付12:45~13:15) ◆7か月児健診(令和6年3月生まれ) (保健センター 受付12:45~13:15) ◆10か月児健診(令和5年12月生まれ) (保健センター 受付12:45~13:15)
12 土	◆コズミックカレッジ(公民館9:30~14:30) ◆おやこふらっと広場(六郷わくわく園9:30~11:30)	30 水	◆美郷町役場(住民生活課・税務課・収納室)、六郷・仙南出張所 窓口業務時間延長日(~19:00)
13 日	◆六郷出張所・仙南出張所 休業日	31 木	10月31日木は町県民税3期、国民健康保険税4期、後期高齢者医療保険料4期の納期限です。▶P23
14 月	スポーツの日 ◆六郷出張所・仙南出張所 休業日 ◆町スポーツ施設の無料開放▶P20	11/1 金	
15 火	◆六郷出張所・仙南出張所 休業日	2 土	◆美郷町合併20周年記念式典ほか▶P10
16 水	◆美郷町役場(住民生活課・税務課・収納室)、六郷・仙南出張所 窓口業務時間延長日(~19:00) ◆コーヒーサロン「てとて」(南ふれあい館10:00~13:30)	3 日	文化の日 ◆六郷出張所・仙南出張所 休業日
17 木		4 月	振替休日 ◆六郷出張所・仙南出張所 休業日
18 金	◆粗大ごみ戸別有料収集日(申込期限:15日)▶P24	5 火	

令和6年10月1日 No.240

発行/美郷町役場 編集/総務課秘書広報班

TEL0187(84)1111(代表) FAX0187(85)2107

印刷/藤仙北印刷所

美郷町役場の休業日は原則、土・日曜日、祝日です



より多くの人へ適切に情報を伝えられるよう配慮したユニバーサルデザインフォントを採用しています。

広報美郷11月号は11月1日発行予定です

