

# 美郷

広報

Summer

7

2021  
No.201

東京2020オリンピック聖火リレーが、6月8日に開催されました。当日は晴れ晴れとした天気の中、11名のランナーが聖火をつなぎました。▶P8

## ② 第6回町議会定例会

## ⑧ 東京2020 オリンピック聖火リレー

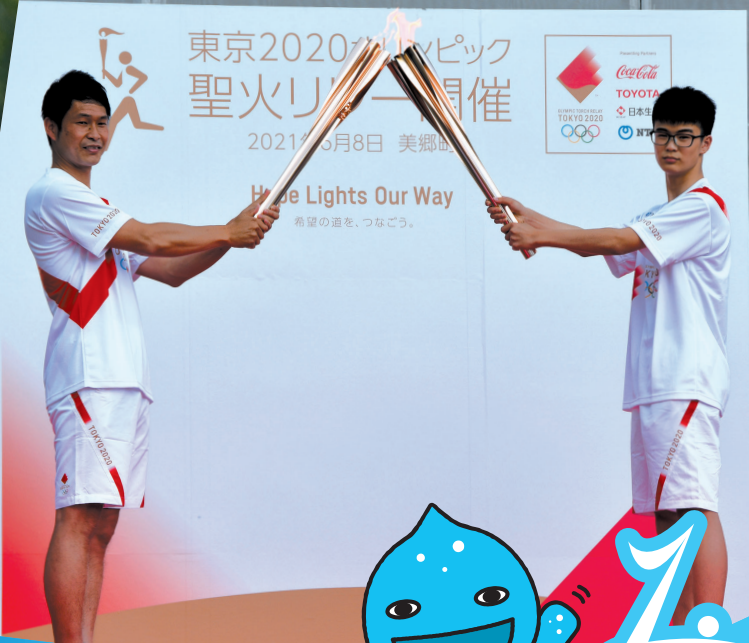

## 57年ぶりの聖火リレー

町民憲章

私たちは自然を愛し 心豊かに健やかに 未来にひらく美しいまちを ともに作り出す

「広報美郷」は美郷町ホームページでも公開しています。 <https://www.town.misato.akita.jp/koho/> ▶





# 第6回 町議会 定例会

## コロナワクチン事業費の増額等に伴う 令和3年度美郷町一般会計補正予算 第3号など13議案を可決

令和3年第6回町議会定例会が6月7日から6月18日まで開かれました。今回の定例会では、コロナワクチン事業費の増額等に伴う令和3年度美郷町一般会計補正予算第3号など13議案について審議等が行われ、いずれも原案どおり可決されました。

### 【行政報告】（一部抜粋および編集）

#### 新型コロナウイルス ワクチン接種について

5月30日の週に、3会場合わせて965人の方が2回目の接種を終えています。6月6日の週および6月13日の週に行う新規ワクチン接種の予約受付については、5月24日から5月28日までは73歳以上85歳未満の方、5月31日から6月2日までは72歳の方をそれぞれ対象に、電話およびインターネットでの予約受付を行いました。

高齢者のうち、寝たきりなどで集団接種や介護施設での接種が困難な在宅の方、高齢者に次ぐ接種順位の基礎疾患を有する方については、接種に関する要望等を把握するため、そのお知らせを6月1日に全戸配布しています。

キャンセル対応については、当初はキャンセル待ちの予約も受け付けていましたが、現在は、高齢者の次の接種枠となる高齢者施設の従事者、基礎疾患を有する方の希望者でキャンセルバンクを構築し、対応することとしています。

65歳未満の方に対する接種については、町としてはできるだけ早期に開始したい考えですが、医師会との調整の結果、8月1日からの接種開始になり、接種終了は10月末を見込んでいますので、報告します。対象の方には、もう少しお待ちいただきましたと存じます。

#### 新型コロナウイルスに関する 対応について

町内経済の回復を支援するため給付した「地域応援券」については、使用期限を8月31日までとし、6月4日時点で取扱店の総数は182店となっています。

新型コロナウイルスの感染防止を図るために設置する設備等の整備を支援する「感染症対策環境整備支援事業」については、7件43万4,000円、「飲食事業者感染症対策間仕切り設置支援事業」については、6件53万7,000円の交付を6月4日時点でそれぞれ決定しています。

町外に住民票のある大学生等を支援する「大学生等応援事業」については、4月20日より申請の受付を開始し、6月4日時点で27人から申請をいただき、希望するセット

を発送しています。

6月27日に開催を予定していた美郷町消防訓練大会については、新型コロナウイルスの感染防止のため秋田県消防操法大会および大仙仙北美郷支部消防訓練大会が中止となり、近隣市においても同様の理由により市主催の大会を中止するとしており、このような動向も踏まえ、当町においても消防訓練大会を中止することとしました。

また、9月に予定していた敬老会については、現在高齢者から順にワクチン接種を進めています。9月の時点ではまだ65歳未満の方の接種が完了しておらず、集団免疫の獲得・効果が見通せない状況にあります。敬老会は重症化リスクの高い高齢者を対象としていることを踏まえ、今年度も開催は難しく止む無く中止することとしました。関係各位にはご理解をいただきますよう、お願い申し上げます。

#### ホストタウンに係る事前合宿の 中止について

東京2020オリンピックにおけるタイ王国バドミントンナショナルチームの事前

合宿についてですが、タイバドミントン協会のパッター会長より美郷町に対して、タイ王国政府関係者と協議を行い慎重に検討を重ねた結果、現在の新型コロナウイルス感染拡大の状況をかみ、選手等の健康上の安全対策をより厳格に講じる方針とし、タイ代表バドミントンチームの美郷町への派遣については、中止させていただく旨の連絡がありました。町では、この連絡を関係機関と共有するとともに、現在の状況を踏まえ、大変残念ではありますが、致し方ないことと受け止めています。町民ならびに関係機関、団体等の皆さまには、これまでのご協力に感謝申し上げます。ながら、ご報告いたします。

また、今後のホストタウン交流事業につきましては、新型コロナウイルス感染症の状況およびオリンピックに関する各方面の



動向を踏まえ、適切な取り組みとなるよう検討します。

なお、タイ王国バドミントン選手には、タイ王国ファンクラブプーアン会員などからの応援メッセージをお届けできないか、今後調整します。

## こども園におけるRSウイルス感染について

六郷わくわく園において、5月下旬から6月上旬にかけて、RSウイルスの感染が確認されました。RSウイルス陽性と診断されたのは、1歳児および2歳児の園児が14人でした。特に1歳児のいる保育室にRSウイルス陽性者が多くみられたことから、6月3日から5日まで、当該クラスを閉鎖し、施設内の消毒を行いました。その後、新たな陽性者はおらず、6月7日より1歳児の受け入れを再開しています。

## リーディングプロジェクト事業

### 豊かさ実感プロジェクト

セルフケアの推進強化および健康寿命の延伸を目的として行っている、健康ポイント事業について、6月4日時点で申込者数が232人となっています。引き続き事業の周知を図りながらセルフケアの意識向上に努めます。

## 活力創出プロジェクト

「生薬の里 美郷」構想については、引き続き農家への栽培支援や試験栽培管理を行うほか、これまでの取り組みをもとに作成した、キキョウの栽培指針や経営指標を周知し、増収に向けた栽培を促すとともに、栽培農家数の拡大に努めます。

## 交流促進プロジェクト

交流自治体である北海道中富良野町への訪問物販については、新型コロナウィルス感染症拡大防止の観点から中止しています。

## 各課個別の取り組みについて

### 住民生活課

消防団活動として毎年春の火災予防週間に実施している予防活動は、出動式を幹部団員のみ出席とし、防火啓発パレードを実施したほか、各分団による消防器具の点検や地域へのチラシ配布などの巡回活動を行いました。

また、防火関係ですが、4月以降は車両火災1件、ごみ焼が原因とされるその他火災1件が発生しており、引き続き、啓発活動等に努めます。

### 福祉保健課

経済的な理由で生理用品を購入できない女性を支援するため、町の防災備蓄品を活用し、生理用ナプキンを、7月12日から福祉保健課および六郷・仙南各出張所窓口にて無償配付します。プライバシー等に配慮するため、窓口を受領の意向を示せる引き換えカードを備え付けるなど、困りの方が受け取りやすいよう準備を進めています。

### 商工観光交流課

六郷温泉あつたか山について、1月25日に発生した源泉水中ポンプ故障により温泉営業を長期間休止していましたが、取り替え工事が完了し、5月1日から営業を再開しています。併せてこの期間に、浴室のガラス取り替えおよび男湯壁面内部

の腐食部補修についても施行しています。

3月31日にリニューアルオープンした道の駅美郷については、コロナ禍の状況下ではありますが、これまでのところ平年と比べて約2倍以上の方がご利用されています。また、観光情報センターにおいても、県内外のお客様よりご利用いただいて、町内飲食店や観光施設、観光名所の紹介などを通じて、町内を周遊していただけるよう観光案内をしているところです。

ニテコ名水庵についてですが、5月21日から愛称をKura(くら)カフェとし、軽食を中心としたメニューに変更のうえ営業しています。施設を運営するあきた美郷づくり株式会社には昨年度改修した手づくり工房湧子ちゃんの工場見学と併せて、観光客の誘客などにつながる施設の効果的運用を期待しています。

### 農政課

令和3年度の水田農業施策をまとめた冊子を3月25日に全農家へ配布し、事業の周知を図りました。

### 建設課

4月から5月末までの主な工事発注状況については、道路舗装および舗装補修工事16件、外側線工事1件、防水工事1件、管工事1件、業務委託として公園管理業務63件、測量調査設計業務3件、町営住宅水質検査業務1件を発注し、発注率は68.2%となっています。

また、上下水道関係では、公共枋設置工事2件、施設保守点検業務委託19件、水質検査業務3件、設計業務4件を発注し、発注率は59.6%となっています。

## 生涯学習課

東京2020オリンピックの開催に併せて、ヨネックス株式会社のご協力のもと、「バドミントンの世界展―用具と人とその歴史―」が学友館で開催されました。バドミントン競技への理解が深まることを期待しています。

## 報告・可決された案件

- 繰越明許費繰越計算書の報告について(2件)
- 財産の取得について(3件)
- 工事請負契約の締結について
- 美郷町議会委員会条例の一部改正について
- 美郷町議会会議規則の一部改正について
- 美郷町選挙公報の発行に関する条例の制定について
- 美郷町押印の見直しに伴う関係条例の整備に関する条例の制定について
- 美郷町特定教育・保育施設及び特定地域型保育事業の運営に関する基準を定める条例の一部改正について
- 美郷町家庭の保育事業等の設備及び運営に関する基準を定める条例の一部改正について
- 令和3年度美郷町一般会計補正予算第3号
- 令和3年度美郷町国民健康保険特別会計補正予算第1号
- 令和3年度美郷町下水道事業特別会計補正予算第1号



# 美郷町新型コロナウイルス対策生活応援商品券 に関するお知らせです

新型コロナウイルス感染症の影響により負担が大きくなっている住民税非課税世帯、児童手当受給世帯への生活支援を行うとともに、地域経済の下支えをするため、美郷町新型コロナウイルス対策生活応援商品券を対象世帯に交付します。

**交付対象者** ●①令和3年1月1日時点で秋田県内の市町村に住民票があり、住民票上の世帯員全員の令和3年度の住民税が非課税である世帯の世帯員

●②令和3年1月1日時点で受給者、児童ともに秋田県内の市町村に住民票があり、児童手当(令和3年1月分)を受給している世帯(公務員・特例給付世帯を除く)の児童手当対象の児童

**交付額** ●対象者一人につき10,000円の商品券  
※①、②両方の要件に該当する方も10,000円の申請となります。

**申請方法** ●7月下旬頃より、対象者と見込まれる方に対して申請書を送付します。申請書に必要事項を記入のうえ、町福祉保健課へ提出してください。商品券は申請書を審査した後に、簡易書留で郵送します。

**申請期間** ●7月26日(月)～12月28日(火)

**使用期間** ●8月20日(金)～令和4年1月31日(月)

この商品券は美郷町新型コロナウイルス対策生活応援商品券取扱店で使用できます。商品券に同封する一覧でご確認ください。

## 美郷町新型コロナウイルス対策生活応援商品券取扱店を募集します

**対象要件** ●町内において店舗等を有する事業者

**募集期限** ●初回募集期限:7月13日(火)

追加募集期限:12月28日(火)

※7月13日までに応募があった場合は、対象世帯に配布するチラシに取扱店として掲載します。7月14日以降の応募の場合は、町ホームページへの掲載のみとなります。

**手数料等** ●登録料および換金手数料は無料です。

**応募方法** ●申請書を町商工観光交流課または美郷町商工会へ提出してください。申請書および募集チラシは町ホームページからダウンロードできるほか、町商工観光交流課および美郷町商工会に備え付けています。

※美郷町地域応援券取扱店に登録された事業者は、生活応援商品券取扱店としても登録しますので、申請書の提出は不要です。

【申請方法等に関する問い合わせ】町福祉保健課 福祉班 ☎0187(84)4907

【取扱店募集に関する問い合わせ】町商工観光交流課 交流・商工班 ☎0187(84)4909

## 「美郷町公共施設等最適化実施計画」を見直しました

限られた財源の中、必要な公共施設を将来にわたって適切に維持し管理運営していくため、施設ごとに今後のあり方を示した「美郷町公共施設等最適化実施計画」について、外部委員会による検討およびパブリックコメントでお寄せ

いただいたご意見を踏まえ、下記のとおり見直しを行いました。また、見直し後の計画は、町ホームページで閲覧することができます。

施設名	内容
旧美郷町中央行政センター	まちなか活性化に資する利用意向がある団体等への貸し出しや、普通財産として譲渡を検討する。なお、一定期間募集をして応募が無い場合は解体して、まちなか活性化に資する利用方法を検討する。
旧美郷町南行政センター	現状の使用団体が退去する見込みのため、退去後は書類等保管施設へ用途を変更する。なお、書類等保管施設については、公文書公開機能を視野に、公文書館としての実現可能性を検討する。
美郷町中央ふれあい館	これまでと同様、集会施設として使用する。
名水市場湧太郎	まちなか活性化に資するため、施設の一部(水文館)をテナント利用あるいは多目的利用に供する。
観光案内休憩広場	施設の一部を改修し、名水市場湧太郎の水文館の機能を付与する。

問●町総務課 総務班 ☎0187(84)1111



# 子育て世帯生活支援特別給付金 に関するお知らせです

**支給対象者** ● ①、②の両方に当てはまる方(ひとり親世帯分の給付金を受け取った方を除く)

①令和3年3月31日時点で18歳未満の児童(障害児の場合、20歳未満)を養育する父母等

※令和4年2月末までに生まれた新生児等も対象になります。

②令和3年度住民税が非課税の方または令和3年1月1日以降の収入が急変し、住民税非課税相当の収入となった方

## ■給付金の申請手続きについて

支給対象者	支給額	支給手続き
ア 令和3年4月分の児童手当または特別児童扶養手当の受給者で住民税非課税の方	児童一人につき 一律5万円	<b>申請不要です</b> 給付金の支給を希望しない場合は、受給拒否届出書を提出してください。
イ 高校生のみ養育している方で住民税が非課税の方		<b>申請が必要です</b> 必要書類とともに町福祉保健課窓口へ直接、または郵送で提出してください。審査後、指定口座に可能な限り速やかに振込予定です。
ウ 上記以外で、収入が急変し住民税非課税相当の収入となった方		<b>申請が必要です</b> 必要書類とともに町福祉保健課窓口へ直接、または郵送で提出してください。審査後、指定口座に可能な限り速やかに振込予定です。

※申請書類は町福祉保健課窓口へ備え付けているほか、町ホームページからダウンロードできます。

**厚生労働省コールセンター ☎0120(811)166(受付時間:平日午前9:00～午後6:00)**  
**町福祉保健課 福祉班 ☎0187(84)4907(平日午前8:30～午後5:15)**

## 美郷町プレミアム応援券取扱店を募集します

町では、新型コロナウイルス感染症の影響により停滞している町内経済の回復を支援するため、美郷町プレミアム応援券を販売します。次のとおりプレミアム応援券の取扱店を募集しますので、多数の店舗のご参加をお待ちしています。

### 美郷町プレミアム応援券とは

#### 販売対象者

美郷町民

#### 販売金額

1セット券面8,000円のプレミアム応援券を4,000円で販売します。

※1人2セットまで購入申込できます。

#### 【プレミアム応援券1セットの内訳】

①商品券2,000円→商品券取扱店で使用可能。

②飲食券2,000円→飲食券取扱店で使用可能。

③サービス券2,000円

→サービス券取扱店で使用可能。

④共通券2,000円→全取扱店で使用可能。

#### 使用期限

令和4年2月16日(水)

#### 購入方法

詳細は広報美郷令和3年8月号に掲載予定です。

**対象要件** ● 町内において店舗等を有する事業者

**取扱店区分** ● ①商品券取扱店→主に小売業を営む店舗

②飲食券取扱店→主に飲食業を営む店舗

③サービス券取扱店→①、②の対象店舗を除く、主に町民向けサービスを営む店舗

④共通券取扱店

※①～③は1店舗1区分の登録となります。

※④は①～③のすべての店舗を登録します。

**募集期限** ● 初回募集期限:7月13日(火)

追加募集期限:12月28日(火)

※7月13日までに応募があった場合は、全戸配布するチラシに取扱店として掲載します。7月14日以降の応募の場合は、町ホームページへの掲載のみとなります。

**手数料等** ● 登録料および換金手数料は無料です。

**応募方法** ● 申請書を町商工観光交流課または美郷町商工会へ提出してください。申請書および募集チラシは町ホームページからダウンロードできるほか、町商工観光交流課および美郷町商工会に備え付けています。

※美郷町地域応援券取扱店に登録された事業者は、美郷町プレミアム応援券取扱店としても登録しますので、申請書の提出は不要です。

**問●町商工観光交流課 交流・商工班 ☎0187(84)4909**

## 令和3年度秋田県文化財保護協会功労賞 表彰

■高橋 悦央さん(荒町)

高橋さんは美郷町文化財保護協会副会長を務めるなど、長年にわたり、美郷町の文化財保護にご尽力されたことが評価され、表彰状が贈られました。



## 寄贈ありがとうございます

公益社団法人大曲法人会(塩谷國太郎会長)より、6月17日に町内の小学校へ足踏み式消毒スプレースタンド(各校1台)と消毒用アルコール(各校20L)を寄贈していただきました。ありがとうございました。

※当日は目録の寄贈です。後日、各小学校に配送されます。



## 町議会議員一般選挙に関するお知らせ

9月19日執行の町議会議員一般選挙における立候補予定者説明会を次のとおり開催します。当日は、説明資料のほか立候補届出書類などを配付しますので、立候補を予定している方はご出席ください。

開催日時●8月3日(火) 午前10時から

会 場●美郷町役場本庁舎3階 大会議室

問●美郷町選挙管理委員会事務局 ☎0187(84)1111 (町総務課内)

## 令和3年度「敬老会」中止のお知らせ

町では5月から高齢者の新型コロナウイルスワクチン接種を進めていますが、重症化しやすい高齢者の安全を考慮し、9月に開催を予定していた敬老会は中止とさせていただきます。たいへん残念ではありますが、高齢者の皆さまの健康と安全を最優先し、昨年度に続き記念品の配送によるお祝いとさせていただきますので、ご理解くださいますようお願いいたします。

問●町福祉保健課 地域包括支援班  
☎0187(84)4907

## 活躍・表彰おめでとうございます

## 第13回秋田県空手道選抜大会

(5月4日、5日 秋田県立武道館)

### ■形の部(個人)

小学1年女子の部	第1位	佐藤 彩虹さん(六郷小)
小学2年女子の部	第3位	金子 美麗さん(仙南小)
小学3年女子の部	第1位	森本 羽南さん(仙南小)
	第3位	見上 四葉さん(六郷小)
小学6年男子の部	第2位	佐々木奏詠さん(千畑小)
中学生女子の部	第2位	高階 眞華さん(美郷中2年)

### ■組手の部(個人)

小学1年女子の部	第1位	佐藤 彩虹さん(六郷小)
小学2年女子の部	第1位	金子 美麗さん(仙南小)
小学3年女子の部	第1位	森本 羽南さん(仙南小)
	第2位	見上 四葉さん(六郷小)
小学5年女子の部	第3位	三輪 麻衣さん(六郷小)
中学生男子の部	第3位	関 柊斗さん(美郷中3年)

### ■組手の部(団体・学校対抗)

中学生男子の部	第1位	伊藤 輝さん(美郷中3年)
		関 柊斗さん(美郷中3年)
		関 悠斗さん(美郷中2年)
中学生女子の部	第2位	深沢ひまりさん(美郷中3年)
		高橋 京子さん(美郷中1年)

この活躍により、伊藤輝さん、関柊斗さん、関悠斗さん、高階眞華さんは8月に山口県で行われる第29回全国中学生空手道選手権大会へ、佐藤彩虹さん、金子美麗さん、森本羽南さんは8月に東京都で行われる第21回全日本少年少女空手道選手権大会への出場が決定しました。



■前列左から三輪麻衣さん、見上四葉さん、佐藤彩虹さん、金子美麗さん、森本羽南さん、後列左から伊藤輝さん、関柊斗さん、関悠斗さん、深沢ひまりさん、高橋京子さん



■左 高階眞華さん 右 佐々木奏詠さん





■高井キミノさん(中央)

ご長寿おめでとうございます

## 高井キミノさんが満100歳に

高井キミノさん(四天地)が6月9日に満100歳の誕生日を迎えられ、町から長寿祝い金を贈呈しました。

高井さんは生家が農家でなかったため、結婚して初めて農業をすることになりましたが、根っからの努力家で困難を乗り越えてきたとのこと。昔から「自分は100歳まで元気である!」と言っていたそうで、「しっかりと強い気持ちで過ごすこと」が長生きの秘訣のようです。

これからも元気で過ごしてください。

地域の店に足を運んでもらいたい

## 六郷商店会プレミアム商品券

六郷商店会が5月25日に、プレミアム商品券を名水市場湧太郎内にある國之譽ホールで販売しました。この商品券は4,000円で8,000円分の買い物や食事ができるもので、一人2セットまでの600セットが販売されました。当日は早朝から長蛇の列ができるほどの大盛況でした。



真昼の自然を満喫

## 第16回美郷町真昼山町民登山

美郷山岳会主催による町民登山が6月13日に真昼山で行われ、町内外の登山愛好家の皆さん約30名が参加しました。参加者の皆さんは、山岳会の方たちからの説明を聞きながら、ブナ林や高山植物を観察し、思い思いのペースで真昼の自然を満喫しました。



ラベンダーの剪定作業を実施

## JAL地域貢献活動 in MISATO

美郷町と連携協力協定を結ぶ日本航空株式会社による「JAL地域貢献活動 in MISATO」が6月2日から3日にかけて美郷町ラベンダー園で行われ、秋田支店と秋田空港所の職員合わせて18名が来町しました。

連携協力協定に基づいた地域貢献活動の一環として、ラベンダーの剪定作業が行われました。当日は強い日差しが降り注ぐ中での作業となりましたが、枯れている枝を一つ一つ丁寧に切り落としました。



MISATOPICS

# 町の話

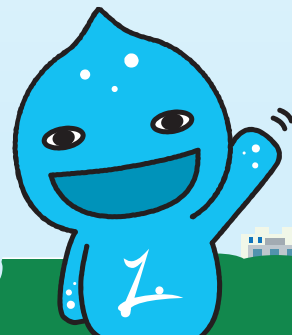



希望の灯をつなぐ

## 東京2020オリンピック聖火リレー

新型コロナウイルス感染症の拡大により約1年の延期となっていた東京2020オリンピック聖火リレーが6月8日に開催されました。

県内で初日の開催となった当日は、美郷町総合体育館リリオスから美郷町宿泊交流館ワクアスまでを走る区間と、認定こども園六郷わくわく園から美郷中学校グラウンド内を走る区間の2区間で、計11人のランナーが聖火をつなぎました。また、沿道や観覧席では一定間隔を空けて、各地区の小学生や中学生を含む多くの方が応援しました。



ヨネックス特別協力

### バドミントンの世界展 —用具と人とその歴史—

美郷町と連携協定を結ぶヨネックス株式会社の特別協力のもと、バドミントンに焦点を当てた特別展「バドミントンの世界展—用具と人とその歴史—」が、5月29日から6月27日にかけて美郷町学友館で開催されました。

会場にはラケットやシャトルなどの関連資料が約100点展示され、バドミントンの歴史や歴代の名選手のほか、世界シェアナンバーワンを占める日本製用具の製造工程、歴代製品の進化を紹介しました。

MISATOPICS

## 町の話

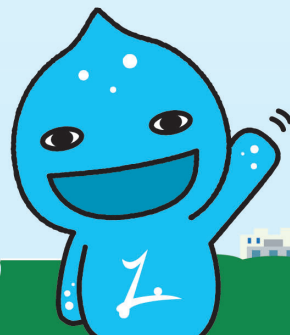



# タイバドミントン ナショナルチームを応援しよう!



タイ王国のホストタウンとして、東京2020オリンピックに出場するタイバドミントンナショナルチームを応援しましょう。

**出場予定選手** ※世界ランキングは6月22日現在のものです。

- 男子シングルス カンタフォン・ワンチャロン選手(世界ランキング18位)
- 女子シングルス ラッチャノク・インタノン選手(世界ランキング6位)  
ブサナン・オングブンルグパン選手(世界ランキング13位)
- 女子ダブルス ジョンコルフアン・キティタラクル選手(世界ランキング8位)  
ラウインダ・プラジョンジャイ選手
- 混合ダブルス デチャポン・プアヴァラヌクロー選手(世界ランキング2位)  
サブシリー・タエラッタナチャイ選手

パブリックビューイングの実施については、後日お知らせします。



■カンタフォン・ワンチャロン選手  
(2018年に美郷町で合宿)



■ブサナン・オングブンルグパン選手  
(2017年に美郷町で合宿)



■ラウインダ・プラジョンジャイ選手  
(2017、2018年に美郷町で合宿)



■ジョンコルフアン・キティタラクル選手  
(2017、2018年に美郷町で合宿)

問●町教育委員会 生涯学習課 スポーツ振興班 ☎0187(84)4916

立ち読みで(本屋さん、ごめんなさい)パラパラと頁をめぐりながら飛ばし読みしていたところ、目に飛び込んできたのが「汝、何の為に其処に有りや」という言葉。読んだとたん、「ズキン」と胸を撃たれました。随分と前のことで不確かですが、歴代の東京大学総長の入学式や卒業式での式辞をまとめた本だったと思います。

この言葉、申すまでもなく「存在の意義」を問うています。「生きる」ことの根幹にあるべき意識として、また、あらゆる場面に求めたい姿勢として、大切にすべき格言だと思いました。そしてこの言葉は、日常の些事にも当てはまるようにも思いました。「汝」を「その経験」や「その記憶」と置き換えても成立するからです。

例えば、失恋の経験や記憶も、「あれがあったから女性の心が分かった」とか、「立ち直りには出会いが必要だ」とか、そのおかげでの気付きがあり、意義を見出すことができます。仕事上や生活上の成功や失敗も同様で、それぞれに意義を見出せそうです。そう考えると、やはり物事には意義の見つけ方があり、それは「マイナス思考ではなく、プラス思考で考えること」に尽きるように思います。「暗いところ平を言うよりも進んで灯りをつけましょう」的な考え方です。

さて、さまざまな意見の中、東京2020オリンピックが開催されます。美郷町においては、タイの選手の事前合宿が中止になり、とても残念でした。しかし、これまで選手と交流し、美郷中学校はタイと交流し、そして聖火リレーが通過したのは、事前合宿のおかげです。中止で取り組みが無駄になったと考えるのではなく、得難い経験や将来の可能性を得たという意義を確認したいところです。

その延長で、オリンピックへの向き合い方を考えると、開催が決まった以上は貴重な機会です。是非、テレビ等を通じて選手を応援したいものです。いま世の中は、新型コロナでいっぱいになっています。だからこそ、「挑戦」する世界のアスリートの姿に触れられるこの機会、のちのち必ず深い意義を生むように私は思います。

当然、徹底した感染予防対策が前提にあることですが…。

## 意義の見つけ方

COLUMN  
WINDS  
コラム

風

美郷町長  
松田知己



東京2020オリンピック聖火リレーミニセレブレーションであいさつする松田町長



# 社会福祉施設等の新型コロナウイルス感染症 拡大防止を図る取り組みに対して補助します

町内社会福祉施設等(介護サービス事業所または障がい福祉サービス事業所)が、新型コロナウイルス感染症の拡大防止を図るために設置する設備に対して補助し、必要なサービスを提供することができるよう支援します。

**補助金名** ●美郷町社会福祉施設等感染症対策環境整備支援事業補助金

**補助対象者** ●町内に所在する社会福祉施設等を運営する事業者(民間企業、社会福祉法人等)

**申請期限** ●9月30日(休)

## ■補助対象経費等

補助対象経費	補助率	補助上限額
<ul style="list-style-type: none"> <li>・換気扇 ・網戸 ・飛沫感染防止のための間仕切り</li> <li>・手洗い場 ・二酸化炭素濃度測定器 ・非接触型手指消毒器</li> <li>・非接触体温計 ・サーモカメラの設置 など</li> </ul> 感染症拡大予防対策に資する物品や機器を事業所内に設置・改修する経費 ※対象経費の総額が税込4万円以上のものに限りま。	4分の3	事業所・施設ごとに30万円

問●町福祉保健課 福祉班・地域包括支援班 ☎0187(84)4907

# 新型コロナウイルス感染症の 拡大防止を図る取り組みに対して補助します

町内中小企業または個人事業主が新型コロナウイルス感染症の拡大防止を図るために設置する設備に対して補助し、安全安心な環境の整備を支援します。

## ■補助対象者●

①美郷町感染症対策環境整備支援事業補助金

町内に事業所を有する中小企業または個人事業主

②美郷町飲食事業者感染症対策間仕切り設置支援事業補助金

町内に事業所を有する中小企業または個人事業主であって、日本標準産業分類(平成25年総務省告示第405号)で定める中分類の飲食店に該当する者

**申請期限** ●8月31日(火)

## ■補助対象経費等

補助金の種類	補助対象経費	補助率	補助上限額
①美郷町感染症対策環境整備支援事業補助金	<ul style="list-style-type: none"> <li>・換気扇および網戸の設置</li> <li>・二酸化炭素濃度測定器の設置</li> <li>・手洗い場の設置</li> <li>・非接触型手指消毒器の設置</li> <li>・飛沫感染防止のための間仕切り等の設置(飲食事業者を除く)</li> <li>・非接触体温計およびサーモカメラの設置</li> </ul> ※対象経費の総額が税込4万円以上のものに限りま。	4分の3	10万円
②美郷町飲食事業者感染症対策間仕切り設置支援事業補助金	<ul style="list-style-type: none"> <li>・飛沫感染防止のための間仕切り等の設置</li> </ul> ※対象経費の総額が税込1万円以上のものに限りま。	10分の9	10万円

**事業実施期限** ●12月28日(火)

**必要書類** ●申請書、事業計画書、事業収支予算書、見積書・製品仕様書・図面、町税等納税証明書、通帳の写し、飲食事業者の場合は営業許可証の写しなど

**申請方法** ●必要書類をそろえて、町商工観光交流課へ申請してください。申請書様式は町ホームページからダウンロードできるほか、町商工観光交流課に備え付けています。

問●町商工観光交流課 交流・商工班 ☎0187(84)4909



# 美郷の水のふるさと 「水の森」七滝山の魅力をご紹介します

明治以前から、美郷町の大地をうるおし、さまざまな恵みをもたらしてくれている水  
その水源の山として昔から守り受け継がれてきた七滝山についてご紹介します

## 1 七滝山について

七滝山は、美郷町の東方部、奥羽山系の標高 200から700メートルにあって、縦2.6キロ、横1.5キロで木の葉のような形をしており、植樹されたスギのほか、ブナ、ミズナラ、トチ、ケヤキなどの広葉樹が広がっています。

所在 ●六郷東根字七滝1番～15番

面積 ●247ヘクタール

樹種 ●スギ、ブナ、ミズナラ、トチ、ケヤキなど

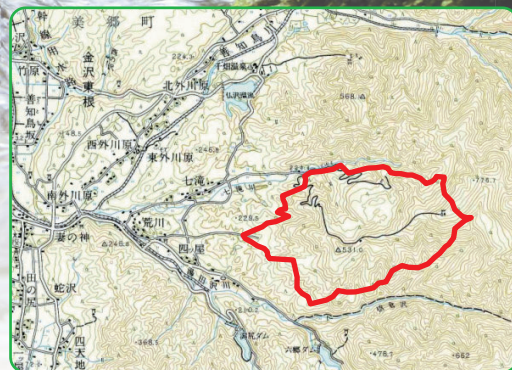

## 2 七滝山の歴史

七滝山は藩政時代から水の森として地元の農民(※)が藩庁の保護の下で共同管理されていましたが、明治30年の森林法制定により「水源かん養保安林」として法的な保護を受けることとなりました。

その後、昭和40年に七滝土地改良区(現在の仙北平野土地改良区)が管理することとなり、組織的な管理が行われるようになりました。そして平成27年から町有林として管理しています。

※地元の農民…六郷東根・六郷高野、金沢東根、飯詰、境田、上深井、天神堂、野荒町、金沢寺田、中野、野中、土崎、畑屋、佐野、高梨、弘田、上野田の16カ村の農民



## 3 町の取り組み

町では平成28年度に七滝「水の森」保全・活用構想を策定し

①森林の間伐・下刈りや植樹事業・針広混交林化事業などにより水源かん養機能の保全を行う「森の保全」

②森林を活用した教育や交流・健康増進活動を行う「森の活用」

を構想の2つの柱として、森を育み、町民の健康を育み、地域を担う子ども達を育み、観光資源や交流が生まれることを目指しています。

### 具体的な取り組み事例

- ・七滝「水の森」植樹事業
- ・七滝山線森林管理道整備工事
- ・針広混交林化事業
- ・森林経営計画に基づく間伐事業



問●町農政課 農林整備班 ☎0187(84)4908

## 美郷町の歴史が詰まった 広報美郷縮刷版を販売しています！

(令和元年12月発行)

- 販売内容 ● 広報美郷縮刷版第一巻(平成16年11月号～合併5周年記念号)  
● 広報美郷縮刷版第二巻(平成21年11月号～合併10周年記念号)  
● 広報美郷縮刷版第三巻(平成26年11月号～合併15周年記念号)

販売金額 ●1冊1,000円 販売場所 ●町総務課秘書広報班(美郷町役場1階)

問●町総務課 秘書広報班 ☎0187(84)1111





# 後期高齢者医療に関するお知らせ

## 後期高齢者医療の保険証が8月1日(日)に更新されます

後期高齢者医療の「保険証」は、有効期間が1年間で毎年8月1日に更新されます。新しい保険証は7月下旬に郵便(簡易書留)でお届けしますので、8月1日(日)以降に医療機関にかかるときは新しい保険証を提示してください。また、これまで使用していた山吹色の保険証は破棄するか、町福祉保健課への返還をお願いします。

### ■現在使用している保険証(山吹色)

有効期限◎7月31日(土)まで

※8月1日(日)以降は使用できません。

### ■新しい保険証(紫色)

有効期限◎8月1日(日)から

令和4年7月31日(日)まで(1年間)

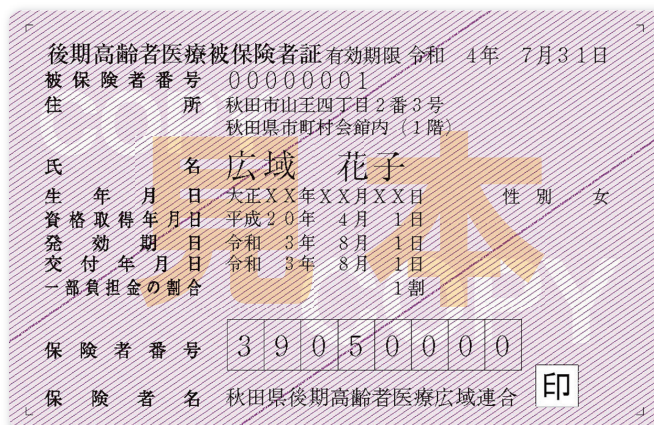

新しい保険証をお届けします

## 限度額適用・標準負担額減額認定証をお持ちの方へ

現在交付を受けていて、令和3年度も住民税非課税世帯の方には、新しい保険証と一緒に郵便でお届けします。保険証の台紙の裏面にありますので捨てないように注意してください。

## 後期高齢者医療の「保険料」が決定しました

### 後期高齢者医療保険料決定通知

令和2年中の所得に応じて確定した令和3年度の後期高齢者医療保険料を7月中旬に通知します。

保険料の納付については年金からの天引き(特別徴収)が原則ですが、年金の年額が18万円未満の方などは納付書や口座振替により納めていただきます(普通徴収)。

### 令和3年度保険料軽減措置

後期高齢者医療の保険料は、県内の加入者全員に等しく納めていただく「均等割額」と、加入者本人の所得に応じて納めていただく「所得割額」があります。

均等割額 ● 43,100円

所得割額 ● 基礎控除後の被保険者本人の総所得金額×8.38%

## 保険料は世帯主および被保険者の所得に応じて次の表のとおり軽減されます

### ■均等割額の軽減

世帯主および被保険者の総所得金額が次の額以下の世帯	軽減割合	軽減後の均等割額
基礎控除額(43万円)+(給与・年金所得者等※の数-1)×10万円	7割	12,930円
基礎控除額(43万円)+(給与・年金所得者等※の数-1)×10万円+28万5千円×世帯の被保険者の数	5割	21,550円
基礎控除額(43万円)+(給与・年金所得者等※の数-1)×10万円+52万円×世帯の被保険者数	2割	34,480円

※「給与・年金所得者等」とは、世帯の被保険者および世帯主で、下記のいずれかを満たす方です。

●一定の給与所得者(給与収入55万円超)

●公的年金等に係る所得を有する方(公的年金等の収入金額が、65歳未満で60万円超または65歳以上で125万円超)



## ■職場の健康保険などの被扶養者であった方の軽減

該当する方の条件等	軽減割合	均等割額
<p>後期高齢者医療に加入する前日に職場の健康保険等の被扶養者であった方で制度加入後2年を経過していない方</p> <p>※令和3年4月1日時点で制度加入後2年を経過している方の均等割額は、世帯の所得によって軽減判定されます。</p> <p>※国民健康保険(国保)と国民健康保険組合(国保組合)に加入していた方は該当しません。</p>	<p>5割</p> <p>※所得が少ない方については7割減となります。</p>	<p>21,550円</p> <p>※所得割額は掛かりません。</p>

## 歯科健診のご案内

後期高齢者医療制度の被保険者を対象に「歯科健診」を無料で実施します。後期高齢者医療保険料決定通知に「受診券」とパンフレットを同封しますので、ご不明な点などありましたら下記問い合わせ先までご連絡ください。

問●町福祉保健課 医療保険班 ☎0187(84)4907

## 国民健康保険に加入している70歳以上75歳未満の方へ 高齢受給者証を更新します

70歳以上75歳未満の方には、所得などに応じて自己負担割合が記載された「国民健康保険高齢受給者証」が交付されます。

自己負担割合は、原則的に毎年8月から翌年7月末までを1年として判定し、更新されます。これ以外にも、世帯構成や所得の申告内容が変わったときは自己負担割合が変更になる場合があります。

- ・8月から使用する高齢受給者証は、7月下旬に送付します。新しい高齢受給者証がお手元に届いたら内容をご確認ください。
- ・医療機関を受診するときは、被保険者証と一緒に窓口に提示してください。

## ご存知ですか?「国民健康保険限度額適用認定証」 「国民健康保険限度額適用・標準負担額減額認定証」

限度額適用認定証があれば、入院した場合や外来診療での治療費と薬代が高額な場合でも、窓口負担額を限度額までの支払いで抑えられます。限度額適用を受けるためには認定証の交付申請が必要です。

### 現在、認定証をお持ちの方へ

現在お使いの認定証の有効期限は7月31日(土)までとなっています。認定証を更新するための申請書類は7月上旬に送付しますので、8月以降も入院予定の方または高額な外来診療(そのときの調剤が高額な場合を含む)を受ける予定のある方は、忘れずに申請をしてください。

### 認定証を持っていない方、 8月以降使用する予定のない方へ

認定証は使用する必要が生じてからでも申請することができます。その場合は認定証の交付を受けただうで、被保険者証と一緒に医療機関や薬局の窓口に提示してください。

交付申請先●町福祉保健課

必要書類等●国民健康保険被保険者証、個人番号カードまたは個人番号通知カード、本人確認書類(運転免許証等)

申・問●町福祉保健課 医療保険班 ☎0187(84)4907

# メールで「災害情報」をお知らせします!

町では、防災行政無線や緊急告知FMラジオのほか、登録制メールも活用して「災害情報」をお知らせしています。メール配信を希望される方は、次の手順で登録をお願いします。

## メール配信の内容について

**警戒レベル4で必ず避難!!**

1. 避難所の情報【開設・閉設に関すること】
2. 避難情報【警戒レベル 3 高齢者等避難 4 避難指示 5 緊急安全確保】
3. クマ目撃情報
4. テストメール(毎月1回、月初め予定)

## 携帯電話での登録方法について

1

携帯電話のバーコードリーダー機能でQRコードを読み取り、Eメールアドレス登録ページに接続してください。



基本的に携帯電話のアドレスへの配信を想定していますが、パソコンのアドレスへの配信を希望される方は、町住民生活課までご連絡ください。

2

携帯電話の画面に仮登録画面が表示されたら『仮登録メールを送信』ボタンをクリックしてください。

登録制メールは、右に表示されている[CNA Prime Message]というシステム製品で運用しています。

※お使いの携帯電話の機種等により、表示される画面が異なる場合があります。

※1 QRコードが読み取れない携帯電話の方は、町住民生活課までお越しいただき、登録することになります。

※2 QRコードから登録可能なメールアドレスは、NTTドコモ(@docomo.ne.jp)、au(@ezweb.ne.jp)、ソフトバンク(@softbank.ne.jp、@i.softbank.jp、@ymobile.ne.jp)、Google(@gmail.com)、Apple(@icloud.com)です。

※3 仮登録完了のメールが届かない方は、携帯電話の迷惑メール機能が設定されていますので、携帯電話の設定変更をしてください。なお、設定を行ってもメールが届かない、設定方法が分からない方は、携帯ショップなどに相談してください。

※4 携帯電話会社やメールアドレスの変更を行った場合は、再登録が必要となります。

3

送信メール画面が表示されますので、そのままメールを送信してください。

4

本登録のメール案内文に表示されるアドレスをクリックしてください。

5

メンバー本登録画面が表示されますので、次のとおり進んでください。

①選択してくださいをクリックして『防災情報メール』を選択してください。

②姓、名の欄に名前を入力してください。

③属性の欄で希望する情報(防災情報・クマ目撃情報)を選択してください(両方選択も可能です)。※何も選択していない場合は両方の配信とします。

④『決定』ボタンをクリックしてください。

6

これで登録完了です。



## 携帯電話の設定について

登録アドレスにメールを送信してもメールが戻ってくる方が多数います。毎月1回のテストメールが届かない場合は、携帯電話の設定を確認してください。

## 登録制メール配信停止について

登録制メールの配信停止を希望される方は、下記のお問い合わせ先までご連絡ください。



# Yahoo!防災速報アプリを活用して 「美郷町からの緊急情報」を配信しています

町では、災害発生時や災害発生のおそれがある時に「Yahoo!防災速報アプリ」を活用し、避難所の開設情報や災害への注意喚起情報を配信しています。アプリのダウンロード方法および設定方法は次のとおりです。スマートフォンをお持ちの方はぜひご利用ください。

## ダウンロード方法

スマートフォンのバーコードリーダー機能でQRコードを読み取り、「Yahoo!防災速報アプリ」をダウンロードしてください。



iOS



Android

※すでに当アプリを利用されている方は次の設定が必要です。

1. アプリを開き、画面右下の「設定(歯車マーク)」を押します。
2. 「現在地連動」の通知設定を「オン」にします。
3. 「地域の設定」で「美郷町(仙北郡)」に設定します。
4. 「プッシュ通知する情報の選択」で「自治体からの緊急情報」を「オン」にします。
5. 設定完了です。

パソコンや従来型の携帯電話ではメール版を利用できませんが、その場合はYahoo!JAPAN IDが必要になります

問●町住民生活課 環境安全班  
☎0187(84)4903

## Yahoo!防災速報アプリ設定ガイド

インストールが完了したら、通知を受け取るために初期設定を必ず行いましょう。設定が完了していないと通知を受け取れない場合があります。



アプリをインストールした後に、スマートフォンのホーム画面の**防災速報のアイコン**をタップして、アプリを起動すると、初期設定が始まります。

### 1 初期設定を始める



### 2 現在地連動通知機能を設定する

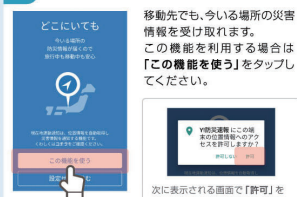

### 3 通知を受け取る地域を設定する



### 4 設定の完了

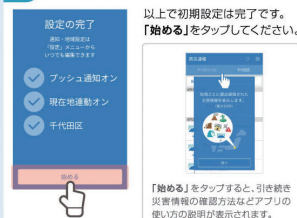

※4までの手順が終わったら、アプリ画面右下の「設定(歯車マーク)」を押し、「自治体からの緊急情報」を「オン」に設定してください。

## 住民生活課

## 古着・古布回収を一時休止します

これまで町では、可燃ごみの減量とリサイクルの推進のため、古着と古布の回収を年4回実施していました。

その古着と古布について、新型コロナウイルス感染症の影響により再資源化としての流通が滞っていること、また、資源物としての受け入れ先の確保が困難な状況が続いていることから、令和3年度は回収を一時休止としますので、皆さまのご理解とご協力をお願いします。



回収しても保管場所が確保できません



新型コロナウイルス感染症の影響で輸出できません



- ・再資源化できる古着や古布は、ご家庭での保管をお願いします。
- ・汚れがひどいものなど、再資源化できない古着や古布は「もやせるごみ」に出してください。

## 今月の粗大ごみ収集について

今月の粗大ごみの収集は、下記のとおりです。

収 集 日 ●7月15日(木)

申込期間 ●7月5日(月)～7月12日(月)

(平日の午前8時30分から午後5時まで)

事前に美郷町シルバー人材センターへの申し込み(☎0187(84)0307)と収集券の購入が必要です。

※詳しくは「美郷町家庭ごみの分け方・出し方」4ページをご覧ください。



問 町住民生活課 環境安全班 ☎0187(84)4903

## 「第2回美郷ブランド作物栽培勉強会 ～『レンコン』の定植から栽培管理まで～」を開催します

**開催日**●7月27日(火) **集合時間**●午後1時  
**集合場所**●美郷町役場第2庁舎玄関前  
 ※参加者が揃い次第、勉強会会場に移動します。  
**対象者**●『レンコン』を栽培し、将来的に出荷・販売したいと考えている農業者

町では、令和3年度から美郷雪華(白色ラベンダー)、レンコン、セリを美郷ブランド作物として推進していて、それぞれの品目について栽培勉強会を開催しています。

興味をお持ちの方は7月21日(水)までお申し込みください

申・問 町農政課 農業振興班 ☎0187(84)4908

商工観光交流課

## 美郷町観光ガイドアプリ&美郷町まちナビカードに参加する事業者を募集しています

### ■美郷町観光ガイドアプリとは

町では、美郷町を観光等で訪れる方のために、観光スポットや飲食店、お土産店や宿泊施設などの情報を、スマートフォンやタブレット端末で検索できるシステム「美郷町観光ガイドアプリ」を運営しています。お店や商品の写真、おすすめ情報等も掲載でき、すでに多数の事業者の皆さまに参加いただいています。

### ■美郷町まちナビカードとは

3月31日にリニューアルオープンした道の駅美郷において、「美郷町まちナビカード掲示版」を設置しており、美郷町観光ガイドアプリに参加する事業者の「まちナビカード」を掲示します。道の駅美郷を訪れた観光客等へのPRや集客にお役立ていただけます。



### 募集条件

等は次のとおりです。美郷町観光ガイドアプリ&美郷町まちナビカードにご参加いただき、お店等のPRにぜひご活用ください。

**募集対象**●飲食店、商店、宿泊施設 等

**掲載料**●1件あたり年間2,000円  
 (アプリへの掲載+カード100枚作成)

**応募方法**●7月16日(金)までに下記へご連絡ください。申込書等をお送りします。

**その他**●掲載の可否は当方で審査し決定します。その他詳細については下記までお問い合わせください。

### ■美郷町まちナビカードイメージ



申・問 町商工観光交流課 観光班 ☎0187(84)4909 FAX 0187(85)2107

税 務 課

## 8月2日(月)は固定資産税・国民健康保険税・後期高齢者医療保険料の納期限です

### ■各税の納期限(口座振替日)

項 目	期 別	納期限 (口座振替日)	期 別	納期限 (口座振替日)
固定資産税	2期	8月2日(月)		
国民健康保険税(普通徴収)	1期・一括	8月2日(月)		
後期高齢者医療保険料(普通徴収)	1期・一括	8月2日(月)		
町県民税(普通徴収)			1期・一括	6月30日(水)

納め忘れがないかご確認ください

町税や各種使用料などの納付には  
口座振替が利用できます

①町税 ②水道使用料 ③下水道使用料 ④農業集落排水施設使用料 ⑤町営住宅使用料 ⑥児童クラブ利用料 ⑦こども園利用料 ⑧学校給食費 ⑨後期高齢者医療保険料

### 口座振替を希望する方は

次の取り扱い金融機関でお申し込みください

○秋田銀行 ○北都銀行 ○羽後信用金庫  
 ○JA秋田おぼこ ○JA秋田ふるさと ○ゆうちょ銀行

### 口座振替のメリット

・料金のお支払いに向く手間がはぶけます。  
 ・お忙しい方には最適!お支払いのうっかり忘れがなくなります。  
 ・お支払いの用紙を紛失してしまう心配もなくなります。  
 ・手数料も掛かりません!

口座振替が  
とても便利です

問 町税務課 ☎0187(84)4902



## 国民健康保険税についてのお知らせ

令和3年度の国民健康保険税の納税通知書を7月上旬に送付します。国民健康保険加入世帯の世帯主さまへ発送しますので内容をご確認ください。

※介護保険分は40歳以上65歳未満の方が対象です。

### ■令和3年度の税率

	医療保険分	後期高齢者 支援金分	介護保険分 (※)
所得割額(所得に応じて計算)	6.6%	2.7%	1.7%
均等割額(加入者数に応じて計算)	23,800円	8,000円	7,500円
平等割額(1世帯いくらと計算)	22,000円	7,000円	4,300円
賦課限度額(上限額)	63万円	19万円	17万円

### 令和3年度改正(変更)部分について

- ・国民健康保険税の基礎控除額を43万円に改正しました。
- ・国民健康保険税の軽減基準額を改正しました(国民健康保険加入者全員および世帯主の前年中の所得合計額に応じて、均等割額と平等割額が軽減されます)。

	改正前	改正後
7割軽減	総所得金額が33万円以下	基礎控除額43万円+(10万円×(給与所得者等の数-1))以下
5割軽減	基礎控除額33万円+(28.5万円×被保険者数)以下	基礎控除額43万円+(28.5万円×被保険者数)+(10万円×(給与所得者等の数-1))以下
2割軽減	基礎控除額33万円+(52万円×被保険者数)以下	基礎控除額43万円+(52万円×被保険者数)+(10万円×(給与所得者等の数-1))以下

※「給与所得者等」とは、給与所得者(給与収入が55万円を超える方)と公的年金等所得者(65歳未満:公的年金等の収入が60万円を超える方)(65歳以上:公的年金等の収入が125万円を超える方)を指します。

※所得不明(未申告)の方がいると、軽減を受けられない場合があります。詳細は下記へお問い合わせください。

### 特別徴収(年金からの天引き)について

次の3項目すべてに該当する方は、特別徴収(年金天引き)となります。

- ①世帯主が国民健康保険の被保険者となっていること
- ②世帯内の国民健康保険の被保険者全員が65歳以上74歳以下であること
- ③対象の年金額が18万円以上で、国民健康保険税と介護保険料を合わせても年金額の2分の1を超えていないこと

これらの要件から外れた場合や税額に変更があった場合は、自動的に天引きが中止となり普通徴収に変更されます。なお、特別徴収が不都合な場合は、申し出により口座振替に変更することもできますので、下記へご相談ください。

**納付が困難なとき** 特別な事情により納付が困難なときは、未納のままにせずお早めに町税務課へご相談ください。

### 国民健康保険税(普通徴収)の減免申請期限は7月26日(月)です

次に該当する世帯等は国民健康保険税が減免または免除となる場合がありますので、お早めに町税務課へご相談ください。

#### ■生活困窮等の場合

#### ■新型コロナウイルス感染症の影響により、①または②に該当する場合

- ①新型コロナウイルス感染症により、世帯の主たる生計維持者が死亡、または重篤な傷病を負った世帯
- ②新型コロナウイルス感染症の影響により、世帯の主たる生計維持者の収入が前年(令和2年)より減少する見込みの世帯で、次の要件すべてに該当する世帯
  - ・世帯の主たる生計維持者の事業収入、不動産収入、山林収入または給与収入(以下、事業収入等)のいずれかの減少見込みが前年の30パーセント以上であること
  - ・世帯の主たる生計維持者の前年の合計所得金額が1,000万円以下であること
  - ・世帯の主たる生計維持者の減少見込みの事業収入等以外の前年所得金額が400万円以下であること

※減免を受ける場合は申請が必要です。減免対象となる保険税の期別や申請方法等、詳細は町ホームページをご覧ください。

※減免の申請は納税通知書がお手元に届いてからとなります。

※納期限を過ぎたものや、すでに納付されたものは減免できません。

※減免申請は町税務課で受付しています。各出張所では受付していませんのでご注意ください。

## 秋田県福祉相談センター主催

## 身体障がい(肢体)巡回相談を開催します

肢体に障がいのある方を対象とした巡回相談を開催します。身体障害者手帳や補装具の交付・修理などについて、医師や専門業者が直接相談に応じます。相談料や診察料はかかりませんので、お気軽にご来場ください。

**対象者**●障害区分が「肢体」の方

**日時**●7月9日(金) 午前10時～正午

**受付時間**●午前9時30分～午前11時30分

**会場**●大曲中央公民館(大仙市大曲日の出町)

※新型コロナウイルス感染症の拡大防止のため、次の症状がある場合は来場の自粛をお願いします。なお、体調に不安のある方は後日、個別に相談させていただきます。

①高熱(普段より熱が高めと思われる方)

②風邪症状 ③強いだるさ(倦怠感)

④息苦しさ(呼吸困難)

※来場にあたってはマスクの着用にご協力をお願いします。

生理用品を配布します  
～女性の貧困対策～

女性の生理に対する貧困への対応は、当事者が声をあげにくいことから、社会的な課題となっています。町では新型コロナウイルスの影響による経済的な理由で生理用品を購入できない女性を支援するため、町の防災備蓄を活用し、生理用ナプキンを配布します。

**対象者**●美郷町にお住まいで、新型コロナウイルスの影響による経済的な理由で生理用品の購入が難しい方

**配布物**●生理用ナプキン昼用  
2パック1セット(1パック30個入り)

**配布内容**●一人につき1セット

**配布窓口**●町福祉保健課

平日のみ 午前8時30分～午後5時15分

六郷・仙南各出張所

火曜日～土曜日 午前8時30分～午後5時15分

**配布時期**●7月12日(月)から在庫が無くなり次第終了

配布窓口へ申し出ていただくか、窓口に設置したカード(町ホームページに掲載した画像の提示でも可)を提示してください。氏名・住所等はお尋ねしません。中身が見えないよう紙袋に入れてお渡しします。

受取方法



## 民生児童委員が代わりました

次の地区を担当する民生児童委員が代わりました。民生児童委員は「地域の最も身近な相談役」として、生活上の悩みや心配事の相談に応じています。相談の内容や個人の秘密は守られますので、お気軽に声をお掛けください。



■高橋幸美さん



■高橋京子さん



■齊藤裕子さん

担当区域	千屋北部・千屋中部	大畑	米ノ口・茨島・長岡森
氏名	高橋幸美	高橋京子	齊藤裕子
電話番号	0187(85)3271	0187(84)4211	0182(37)2567

**問 町福祉保健課 福祉班 ☎0187(84)4907**

## おやこふらっと広場事業へ参加しませんか

毎月第4土曜日に満3歳以上から小学校3年生のお子さんとその保護者の方を対象とした親子で参加できる子育て支援の事業を行います。ぜひ、親子でご参加ください。※参加を希望される方は申し込みが必要です(先着10組までとなります)。

**事業内容**●貝がらでかざる温度計をつくろう

**日時**●7月24日(土) 午前10時～午前11時30分

**会場**●美郷町住民活動センター(畑屋字街道東)

**申込期限**●7月15日(休)

※月曜日は休館日です。

**申 NPO法人みさぼーと(美郷町住民活動センター内) ☎0187(84)4922**

**問 町福祉保健課 福祉班 ☎0187(84)4907**



## 福祉医療費受給者証更新のお知らせ

8月1日(日)は福祉医療費受給者証(マル福)の更新日となっています。対象者には7月中に更新後の受給者証を送付しますので、**更新日以降は必ず送付された受給者証を受診する医療機関の窓口で提示**してください。なお、所得審査により非該当となる方にはその旨を通知します。

## ■福祉医療費受給者証更新対象者

対象区分	対 象 者
乳幼児 および 小中学生	15歳以下の児童(中学校3年生以下) ※父母の住民税所得割課税状況により、受給者証が右表のとおり変更となる場合があります。
高校生等	満15歳に達した日の翌日以降における最初の4月1日から満18歳に達した日以後における最初の3月31日までの間にある児童
ひとり親家庭の児童	18歳以下の母子、父子家庭および両親のいない児童等(高校3年生以下)
高齢身体障がい者	身体障害者手帳4級から6級を所持者(65歳以上)
重度心身障がい(児)者	身体障害者手帳1級から3級または療育手帳A所持者

## ■8月1日(日)から対象を高校生等まで拡大します

6月に対象者へ案内しています。申請受付後、受給者証を送付しますのでまだ申請していない方はお急ぎください。

## ■乳幼児および小中学生の区分

年齢区分	父母の 住民税所得割	受給者 証の色	医療機関での 自己負担
未就学児	非課税	白	なし
		白または 橙	なし
	課税	黄または 橙	なし
小学生	非課税	白	なし
	課税	黄または 橙	なし
中学生	非課税	白	なし
	課税	黄または 橙	なし
高校生等		橙	なし

※受給者証の色が変更になった方は、受給者証の番号も変更になる場合があります。

問 町福祉保健課 医療保険班 ☎0187(84)4907

企画財政課

## サマージャンボ宝くじが販売されます



令和3年度サマージャンボ宝くじが右記のとおり販売されます。

この収益金の一部は市町村振興助成金として、秋田県市町村振興協会から美郷町に交付され、まちづくりに使われます。

## ■サマージャンボ7億円

(1等5億円・前後賞各1億円を合わせて7億円)

## ■サマージャンボミニ5,000万円(1等3,000万円)

販売期間●7月13日(火)～8月13日(金)

販売金額●各1枚300円

抽 選 日●8月25日(水)

問 町企画財政課 企画財政班 ☎0187(84)4901

生涯学習課

秋田25市町村対抗駅伝ふるさとあきたラン!仙北大会  
美郷町チームの選手を募集します

応募期限●7月15日(木)

開 会 式●10月30日(土) 午後3時

会 場:県立大曲支援学校せんぼく校駐車場特設会場

競技開始●10月31日(日) 午前11時

スタート:セブンイレブン角館小館店駐車場前

ゴ ー ル:県立大曲支援学校せんぼく校駐車場

応募者多数の場合は選考会を行うこともあります  
応募方法等、詳細は下記へお問い合わせください

募集内容	走行距離
小学生男子 2名	1.3km
小学生女子 2名	1.3km
中学生女子 2名	2.9km
中学生男子 2名	3.5km
一般壮年(※) 2名	4.1km
高校生男子 2名	6.1km
一般男子 2名	7.5km
一般女子 2名	2.7km
高校生女子 2名	3.3km

※大会当日40歳以上の方で、男女は問いません。

申・問 市町村対抗駅伝美郷町実行委員会 事務局(町教育委員会生涯学習課スポーツ振興班内)  
☎0187(84)4916 FAX0187(86)8033

# プールパークみさと 営業中止のお知らせ

7月にオープンを予定していたプールパークみさととは、新型コロナウイルス感染症の拡大防止の観点から、今年度は営業を中止とします。ご理解くださいますようお願いいたします。

問●町教育委員会 生涯学習課 スポーツ振興班 ☎0187(84)4916

## 建設課

### 非常勤職員を募集します

**募集内容**●冬期除雪運転員

**業務内容**●町内の除排雪業務のほか、道路維持業務全般

**募集人数**●20名程度

**就業時間**●①除雪作業の必要がある場合

出勤した時間から6時間45分

②除雪作業の必要がない場合

午前8時30分～午後4時15分

週5日、1日あたり6時間45分

土・日曜日、祝日は休み

**手当等**●夜間勤務・時間外勤務・休日勤務等にかかる報酬、交通費を支給

**報酬**●月額8,434円～8,601円

**募集要件**●次の要件をすべて満たすこと

①公道の除雪作業に必要な次の資格等を有する方

・大型特殊免許

・車両系建設運転技能講習修了証

②公道の除雪作業経験がある方

③各種税・使用料等の滞納がない方

**任用期間**●11月上旬～令和4年3月31日(休)

(4月中旬まで更新あり)

**応募期限**●7月27日(火)

**応募方法**●ハローワークを通じてお申し込みください。

**ハローワーク大曲 ☎0187(63)0335**

問 町建設課 建設管理班 ☎0187(84)4910

### 浄化槽水質環境保全費補助金を交付します

合併浄化槽の適正な維持管理と水質環境保全を図るため、合併浄化槽の法定検査を受けた方(地域の会館等を含む)を対象に補助金を交付します。

**補助金額**●5,000円

**申請期限**●令和4年3月中旬ころ

**必要書類**●・補助金交付申請書兼請求書

・検査結果書(浄化槽法第11条)の写し

※令和2年度に浄化槽を設置した方は検査結果書(浄化槽法第7条)の場合があります。

※検査結果書の判定項目が「不適正」の場合は、検査月日より後日に保守点検業者が作成した「保守点検カード」を一緒に持参してください。

※令和3年度に設置した場合は次年度の申請対象となります。

・申請者本人名義の振込口座通帳の写し

※昨年度も当補助金を申請済みで、振込口座に変更がない場合は省略できます。

**申請方法**●左記の必要書類を町建設課または六郷・仙南各出張所のいずれかに提出してください。

※法定検査終了後、対象者の方に申請書を送付します。なお、申請書は町建設課、六郷・仙南各出張所にも用意するほか、町ホームページからもダウンロードできます。

※申請は浄化槽1基につき、年度内に1回のみです。

#### 次に該当する場合は補助金を交付できませんのでご注意ください

- ・トイレのみを処理する単独浄化槽を設置している場合
- ・下水道認可区域および農業集落排水整備区域で浄化槽を設置している場合
- ・令和3年度に合併浄化槽を設置している場合
- ・50人槽以上の浄化槽を設置している場合
- ・町で設置した浄化槽を使用している場合
- ・町税、各種使用料および各資金貸付金の償還を滞納している場合

申・問 町建設課 上下水道班 ☎0187(84)4910



## 「美郷雪華」の定植を行いました！

美郷雪華の栽培勉強会が6月22日(火)に開催され、7名が参加しました。北のかほりの会会長の加藤征輝さんを講師に招き、定植を体験したほか、栽培管理の注意点について学びました。参加者からは、土壌や肥料に関する質問が寄せられました。

第2回美郷ブランド作物栽培勉強会  
は「レンコン」です。詳細は16ページ  
をご覧ください。



■定植体験



■栽培管理方法の実演



— MISATO BRAND FARM PRODUCTS —

## 美郷ブランド作物栽培勉強会

問●町農政課 農業振興班 ☎0187(84)4908



## 介護保険事務所からのお知らせ

### 令和3年度介護保険料の納付について

～介護保険は介護を社会全体で支える制度であり、保険料はこの制度を支える大切な財源です～

65歳以上の方(第1号被保険者)の介護保険料は所得や住民税課税状況によって決定し(表参照)、納め方は納付書や口座振替で納める普通徴収と年金からの差し引きで納める特別徴収に分かれます。介護保険料額のお知らせは7月中旬に発送します。

なお、第1段階から第3段階の住民税非課税世帯については、保険料の負担軽減を行っています。

#### ■普通徴収

7月中旬送付の納付書により納めます。納め忘れを防ぐため、口座振替の利用をおすすめします。

※普通徴収の対象となる方は、年金の年額が18万円未満または受給していない方、4月1日の時点で年金を受給していない方、令和3年度中に65歳になる方などです。

#### ■特別徴収

年金支給月(偶数月)に年金からの差し引きによる納付となります。

#### ■令和3年度介護保険料

段階	区分(令和3年度の住民税課税状況等)	保険料(年額)
第1段階	生活保護を受給している方	24,120円 基準額×0.3
第2段階	本人の前年の[合計所得金額+課税年金収入額]が80万円以下の方	30,150円 基準額×0.375
第3段階	本人の前年の[合計所得金額+課税年金収入額]が120万円以下の方	56,280円 基準額×0.7
第4段階	本人の前年の[合計所得金額+課税年金収入額]が120万円を超える方	70,350円 基準額×0.875
第5段階	本人の前年の[合計所得金額+課税年金収入額]が80万円以下の方	80,400円 基準額
第6段階	本人の前年の[合計所得金額+課税年金収入額]が80万円を超える方	100,500円 基準額×1.25
第7段階	本人の前年の合計所得金額が120万円未満の方	104,520円 基準額×1.3
第8段階	本人の前年の合計所得金額が120万円以上、210万円未満の方	120,600円 基準額×1.5
第9段階	本人の前年の合計所得金額が210万円以上、320万円未満の方	140,700円 基準額×1.75
	本人の前年の合計所得金額が320万円以上の方	

新型コロナウイルス感染症の影響により令和3年中の収入が著しく減少するなど、介護保険料の納付が困難な状況となった方に対して、申請によって介護保険料の減免または徴収猶予が認められる場合があります。詳細は、下記までお問い合わせください。

問●介護保険事務所  
町福祉保健課

保険給付班  
地域包括支援班

☎0187(86)3911  
☎0187(84)4907



# むし歯の ない子



たいち  
高橋 泰知ちゃん  
(関田)  
毎日歯みがき  
がんばっています！



ゆうい  
高橋 佑李ちゃん  
(押切紀の国)  
これからも歯みがき  
しっかりがんばります！



ゆめ  
高橋 優明ちゃん  
(押切紀の国)  
毎日歯みがき  
がんばります！



ひなた  
小野 陽大ちゃん  
(籠林)  
毎日歯みがき  
楽しいです！



こう  
深沢 豪ちゃん  
(千屋南部)  
歯みがき大好き！！



つきの  
後藤 月乃ちゃん  
(土崎北部)  
これからも歯みがき  
がんばります！



こう  
辻嶋 康ちゃん  
(新町)  
歯みがき  
毎日がんばります！



かなた  
小田嶋叶多ちゃん  
(西高方町)  
歯みがき  
毎日がんばります！



はるま  
齊藤 永真ちゃん  
(押切紀の国)  
これからも歯みがき  
がんばります！



みつ  
藤原 充希ちゃん  
(安城寺下)  
歯みがきがんばったね！



みお  
高橋 滯央ちゃん  
(本堂中部)  
これからも歯みがき  
がんばろう！



ゆうと  
坂本 悠斗ちゃん  
(千屋北部)  
歯みがきがんばります！



ゆう  
佐藤 佑羽ちゃん  
(本田)  
これからも歯みがき  
がんばるぞー！



なお  
鈴木 直大ちゃん  
(後三年)  
歯みがきがんばろう！



りんせい  
佐藤 凜慥ちゃん  
(大坂)  
むしバイキンを  
やっつけよう！



たいが  
千葉 大雅ちゃん  
(新町)  
歯みがきがんばります！



たいと  
後藤 大斗ちゃん  
(中前郷)  
仕上げみがき、  
がんばります！



ひなた  
大友 陽葵ちゃん  
(中鎌田)  
これからも歯みがき  
がんばります！



ゆづき  
大友 結月ちゃん  
(中鎌田)  
これからも歯みがき  
がんばります！



れい  
釜谷 玲生ちゃん  
(古町)  
お兄ちゃんと一緒に  
歯みがきがんばります！



みお  
小林 実音ちゃん  
(赤城)  
これからも歯みがき  
がんばります！



しょう  
加藤 翔ちゃん  
(土崎南部)  
毎日歯みがき  
がんばります！



ねね  
鈴木 寧々ちゃん  
(土崎北部)  
これからも歯みがき  
がんばるぞ！



# 文芸美郷

## 川柳

熊でたぞ！好きな山菜道の駅  
いーい夢をみた真実遭遇でも内緒  
音楽は心を癒しお茶の友  
結い知らぬ田植え機ひとり雨の中  
ポンコツの肩に鞭打ち羽根を打つ  
秋田には何も無いという余白がある

西高方町 入海小夜子  
元本堂北部 齊藤しほ子  
中野 深澤 光二  
上野荒町 鈴木 直保  
上畑屋 小林 大悟  
上畑屋 高橋 房雄

## 俳句

子どもの日孫にも逢はずオンライン  
九人の集団登校柿若葉  
愛の鐘君待坂に響く音  
梅雨入り待つ事長き診察日  
夏の原背にして思ふ昭和かな  
喜雨休みことに美味しい朝茶かな  
メモ帳を片手に巡る青田道

愛知県 照井 光文  
千屋 戸澤 陽子  
橋本 木村 タエ  
善元寺 高橋 悦子  
六郷 高橋みつを  
金沢西根 加藤 栄子  
金沢西根 加藤 省市

## 短歌

病院の外で大きく息をする希む結果に杖は軽ろやか  
「転ぶなよ、気をつけれ」との娘の声を聞きつつ晴れの山中めぐる  
代掻きのトラクターに乗り思いいる牛を使いて苦勞した頃  
水たたえ早苗かがやく初夏の風田の神さまに豊作祈る  
梅雨寒に「しとしとびっちゃん降る雨の波紋に弾ける玉の音嬉し  
「ギャラクト」今はおたまじやくしですか？「蛙の事も」ビッキ」と言つたよね」

大町 藤本 昇  
小荒川 齊藤 キミ  
羽貫谷地 武田 敏男  
元村 照井富士男  
安城寺上 森元 宏美  
六郷 岩田 貞  
米町 福島 茂  
田の尻 藤原 一男  
六郷 籠谷 ミチ  
金沢 野村 秀夫  
愛知県 寺澤 良子  
千屋 高橋 重寿  
下畑屋 大和福三郎  
塚 高橋 茂子  
千屋南部 戸澤 稜生  
善元寺 高橋イツ子  
金沢 伊藤 敏子  
天神堂 中江紗代子  
土崎南部 加藤 榮子  
里山の蔵

## イラスト



「オダマキ」

坂本 和子さん(六郷)



「今年も地域応援券  
有難う!!」

梅川和嘉子さん(天神堂)

## 作品(短歌・俳句・川柳・イラストなど)を募集します

作品には読み仮名をおふりいただき、応募される方のお名前、住所、電話番号を明記のうえ、7月9日(金)までご応募ください(子どもたちからの作品等も受け付けていますので、ぜひご応募ください)。なお、応募は1点とし、応募者多数の場合は掲載できないことがあります。また、内容が広報掲載上好ましくない作品については掲載しません。

応募先 ● 町総務課、六郷出張所、仙南出張所  
町のメール info@town.misato.akita.jp

## 学友館から 新刊図書のご案内

問い合わせ ● 図書館 ☎0187(84)4920

### 今月のオススメ

トヨタの会議は30分 山本 大平(著)  
老いの福袋 樋口 恵子(著)  
めぐりと私。 大崎 梢(著)  
ざんねんないきもの事典 ますます 今泉 忠明(監修)  
あきらがあげてあげるから ヨシタケ シンスケ(作・絵)



### 一般図書

LINE完全マニュアル  
秋田学入門 続  
10分でわかる得する年金のもらい方  
カラダにやさしいコンビニごはん100  
京都古民家カフェ日和  
農家直伝たくさんとれた野菜の保存と料理  
曲亭の家  
ムーンライト・イン  
沙林  
鴻上尚史のますますほがらか人生相談

### 児童書

身近なアノ名前クイズ100  
おとなを動かす悩み相談クエスト  
ペットボトルで育てよう むし  
学校では教えてくれない自分を休ませる方法  
さいごのゆうれい

### えほん

HACHI -ハチー-  
どこからきたの?おべんとう  
はらぺこ横綱  
えんそくねこねこ  
まるのみへび

桑名 由美(著)  
あんぱい こう(著)  
田中 章二(著)  
平澤 芳恵(著)  
川口 葉子(著)  
池上 正子(著)  
西條 奈加(著)  
中島 京子(著)  
常木 蓬生(著)  
鴻上 尚史(著)

JTBパブリッシング(発行)  
山崎 聡一郎(監修)  
谷本 雄治(著)  
井上 祐紀(著)  
齊藤 倫(著)

さくらば えいえつ(作)  
鈴木 まもる(作・絵)  
宝井 夢調(文)  
長野 ヒデ子(作・絵)  
花田 鳩子(ぶん)



## 8月開催予定の在職者訓練について お知らせします

### ■AutoCAD建築初級講習

開催日●8月5日(木)、8月6日(金)の2日間

### ■第一種電気工事士筆記試験準備講習①(電気理論等)

開催日●8月18日(水)、8月19日(木)の2日間

### ■チラシ作成講習

開催日●8月23日(月)、8月24日(火)の2日間

### ■第一種電気工事士筆記試験準備講習② (高圧受変電設備等)

開催日●8月24日(火)、8月25日(水)の2日間

## 共通事項

定員●10名

実施時間●午前9時～午後4時

実施会場●大曲技術専門学校(大仙市大曲川原町)

実施資格●現在お勤めしている方

受講料●無料(テキスト代は自己負担です)

その他●新型コロナウイルスの感染拡大等により日程変更や中止となる場合があります。

## 申・問

大曲技術専門学校 民間訓練支援室  
☎0187(62)6321

## JA秋田おばこ 「美郷町役場ATM」廃止のお知らせ

9月30日(木)をもちまして、JA秋田おばこの「美郷町役場ATM」は営業を終了することとなりました。長らくのご愛顧、誠にありがとうございました。ご利用いただいていたお客様には大変ご不便をおかけしますが、最寄りのATMで、引き続きご利用いただきますようお願いいたします。

営業終了日時●9月30日(木) 午後9時

## 問

秋田おばこ農業協同組合千畑支店  
☎0187(85)4111

## 令和3年度 「交通事故相談会in仙北」開催のお知らせ

秋田県生活センターでは、下記の日程で出前による交通事故相談会を仙北地域振興局にて開催します。相談は無料ですが、予約申込が必要です。

開催日時●7月7日(水) 午前10時～午後3時  
会場●仙北地域振興局1階 第2会議室  
(大仙市大曲上栄町)

※やむを得ない事情により、事前に予約申込できない場合は当日、会場に直接お問い合わせください。

## 申・問

秋田県生活センター(交通事故相談室)  
☎018(836)7804 FAX018(836)7808

# 美郷交番からの お知らせ

## 警察官・警察行政職員採用試験 君がこの街を守る主人公になる

警察官・女性警察官、警察行政職員(高校卒業程度)採用試験の申込受付が始まります。人の役に立つ仕事がしたい、秋田県のために働きたいと考えている方は、ぜひお申し込みをお願いします。

- 警察官A・女性警察官A(大卒または大卒見込み)
- 警察官B・女性警察官B(A区分以外)

申込期間●7月26日(月)～8月20日(金)  
第1次試験日●9月19日(日)

- 警察行政職員(高校卒業程度)

申込期間●7月26日(月)～8月20日(金)  
第1次試験日●9月26日(日)

※受験の申し込みは原則、「秋田県電子申請・届出サービス」からとなります。

## 夏の交通安全運動 子どもと高齢者の交通事故防止

運動期間●7月11日(日)～7月20日(火)

7月は「シートベルト・チャイルドシート着用推進運動」の強調期間です。車に乗っている人を守る大切な「命綱」ですので、全席必ず着用しましょう。

## 夏期における山岳遭難防止 夏登山 行き先を告げて 無理をせず

昨年、57件64人の山岳遭難が発生しています。このうち登山目的の遭難は7件7人で、2人が死亡、4人が怪我をしています。「自分は大丈夫」とは思わないで準備を怠らず、登山計画書(登山届)を管轄する警察署または警察本部に提出し、安全で楽しい登山にしましょう。

## 問い合わせ

大仙警察署 ☎0187(63)3355  
美郷交番 ☎0187(84)2004  
美郷北駐在所 ☎0187(85)3110  
美郷南駐在所 ☎0187(82)1100  
採用フリーダイヤル ☎0120(863)314

## 美郷町公式Twitter&Facebookをご覧ください！

町のイメージキャラクターである「美郷のミズモ」が町のイベントや情報をお知らせしています。ぜひご覧ください。

美郷のミズモ(公式) Twitter

<https://twitter.com/misatonomizumo?lang=ja>

美郷町公式Facebookページ「美郷のミズモ」

<https://www.facebook.com/misatonomizumo/>



Twitter



Facebook



## みさぼーとからのお知らせ

■「ドッヂビー」競技無料体験&ミニ大会を開催します  
「みさぼーと」では、室内で気軽に楽しめるニュースポーツ「ドッヂビー」を使ったオリジナルゲームの競技無料体験&ミニ大会を開催します。軽くて柔らかいディスクを使って「大人」から「子ども」まで安心して楽しめるスポーツです。ご家族、お友達などお誘いのうえ、気軽にお申し込みください。

**開催日時**●7月17日(土) 午後1時30分～午後3時30分  
**募集期限**●7月13日(火) ※先着15名まで  
(ミニ大会には1チーム2名から4名でご参加ください)

**受付時間**●午前9時～午後5時(月曜日休館)  
**会場**●美郷町屋内スポーツ館(畑屋字高野)

### ■美郷町歴史民俗資料館

**案内ボランティア(ガイド)を募集しています**  
**業務内容**●歴史民俗資料館への来館者に、館内の展示内容などを解説していただきます。  
※美郷町内の歴史を学ぶことができます。  
※合同研修や個人研修も行っていて、スタッフが丁寧に解説、指導します。

申  
問

NPO法人みさぼーと ☎0187(84)4922  
美郷町歴史民俗資料館・佐々木毅記念室  
☎0187(88)8706

## 大仙美郷介護福祉組合職員(介護士)採用試験のお知らせ

**受験資格**●昭和37年4月2日から平成15年4月1日までに生まれた方

**必要資格**●介護福祉士、介護福祉士実務者研修課程修了、介護職員初任者研修課程修了、訪問介護員1級養成研修課程修了、訪問介護員2級養成研修課程修了のうちいずれか(見込み含む)

**受験案内**●大仙美郷介護福祉組合総務課で交付しているほか、大仙美郷介護福祉組合ホームページ(<http://daisenmisato.net>)からダウンロードできます。

**採用人数**●7名  
**受付期間**●7月1日(木)～8月31日(火)  
**試験期間**●9月13日(月)から10月15日(金)の期間内  
※会場は受験者との相談により決定

**試験科目**●面接試験

申  
問

大仙美郷介護福祉組合 総務課  
☎0187(86)9160

## 自衛官採用試験のお知らせ

【自衛官・一般管候補生】

**試験日**●9月17日(金)から9月19日(日)のいずれか一日を選択

**受付期間**●7月1日(木)～9月6日(月)

**受験資格**●採用予定月の1日現在、18歳以上33歳未満の方

【航空学生】

**試験日**●9月20日(月・祝)

**受付期間**●7月1日(木)～9月9日(木)

**受験資格**●・空 18歳以上21歳未満の方  
・海 18歳以上23歳未満の方

詳細は、自衛隊秋田地方協力本部大仙地域事務所までお問い合わせください。

問

自衛隊秋田地方協力本部大仙地域事務所  
☎0187(63)1313

## 大曲仙北広域市町村圏組合 消防職員採用候補者登録試験のお知らせ

**受験資格**●【上級消防】平成8年4月2日以降に生まれた方で、大学を卒業または令和4年3月31日までに卒業見込みの方

【初級消防】平成12年4月2日以降に生まれた方で、高校を卒業または令和4年3月31日までに卒業見込みの方

【初級救命】平成9年4月2日以降に生まれた方で、高校を卒業し、救急救命士の国家資格を取得または令和4年3月中に実施される救急救命士国家試験受験資格を有する方もしくは受験資格取得見込みの方

**採用予定人数**●7名程度

**申込方法**●受験申込書に必要事項を記入のうえ、下記まで提出してください(申込書は消防本部総務課・消防署・分署で交付しているほか、大曲仙北広域市町村圏組合ホームページ(<https://os-kouiki.org/gyoumu/shoubou>)からダウンロードできます。

**申込期間**●7月1日(木)～8月20日(金) 午前9時～午後4時30分  
(土・日曜日、祝日を除く)

※郵送の場合は8月20日(金)の消印有効

### ■第1次試験

**試験日時**●9月19日(日) 午前9時15分～

**会場**●大綱交流館(大仙市刈和野)

**試験科目**●【上級消防】大学卒業程度の地方公務員一般教養試験、消防適性検査

【初級消防・初級救命】高校卒業程度の地方公務員一般教養試験、消防適性検査

※第2次試験は10月下旬を予定していますが、詳細については第1次試験合格者に文書で通知します。

申  
問

大曲仙北広域市町村圏組合消防本部 総務課  
☎0187(63)0150

## 排水設備工事責任技術者資格 認定試験のお知らせ

**日時**●10月29日(金) 午前10時～正午

**会場**●秋田市文化会館(秋田市山王)

**受験料**●6,000円

※受験票は申込受付後、8月中旬に郵送します。

**申込方法**●申請書に必要事項を記入のうえ、美郷町役場建設課までお申し込みください(申請書は美郷町役場建設課に備え付けているほか、秋田県下水道協会ホームページ(<http://www.gs-akita.com>)からダウンロードできます)。

**申込期間**●7月12日(月)～7月26日(月)

### ■受験者講習会について

**日時**●9月22日(水) 午前9時30分～午後3時30分

**会場**●美郷町役場本庁舎3階 大会議室

**その他**●・受講料は上記の受験料6,000円に含まれています。

・テキストとして、日本下水道協会発行「排水設備工事責任技術者講習用テキスト2017年3月改訂版」を各自ご準備ください。

※試験・講習会ともに、新型コロナウイルス感染症の拡大等により開催方法が変更となる場合がありますのでご了承ください。

問

秋田県下水道協会事務局  
☎018(864)1427

## 野菜をもう一皿食べよう 食改さんの試してレシピ

子どもの食育や生活習慣病の予防食を勉強している美郷町食生活改善推進協議会(食改=しょっかい)会員の皆さんが、野菜を使った体に優しいヘルシーレシピをご紹介します。

### 今回のメニュー

#### アスパラのチーズ春巻き

##### 材料(2人分)

・アスパラガス 2本 ・春巻きの皮 4枚 ・ケチャップ 適量  
・スライスチーズ4枚 ・サラダ油 適量  
・水溶き小麦粉 少々(水と小麦粉1:1)

##### 作り方

- 春巻きの皮にスライスチーズ、アスパラガスの順で具をのせる。春巻きの皮からチーズがはみでないうように包む。巻き終わりに水溶き小麦粉を塗り、くっつける。
- フライパンに多めにサラダ油を入れて熱し、①の閉じ目を下にして入れて揚げる。きつね色になれば出来上がり。盛り付け時にケチャップを添える。



アスパラガスは「美郷推進作物」です

アスパラガスはルチンという成分が穂先に多く含まれており、血管を丈夫にし、高血圧や動脈硬化の予防に効果があります。

## 子どものセルフケア 毎日を健康に過ごす朝ごはんレシピ

子どものセルフケア推進のため、朝ごはんのレシピを毎月紹介しています。朝ごはんをしっかり食べて、毎日を健康に過ごしましょう。

### 今回のメニュー

#### ちくわの照り焼き

##### 材料

・ちくわ 4本 ・サラダ油 適量 ・みりん 大さじ1  
・チーズ 40g ・おろしショウガ 5g ・しょうゆ 大さじ1/2

##### 作り方

- ちくわの穴に入る大きさにチーズを切り、穴に詰める。
- フライパンに油を入れ、①を加えて焼き色をつける。
- おろしショウガ、みりん、しょうゆを混ぜ合わせて、②に加えてからめる。



## 子育て支援の催し &おやこふらっと広場 7月

### 問い合わせ

千畑なかよし園 ☎0187(85)3115  
六郷わくわく園 ☎0187(84)0023  
仙南すこやか園 ☎0187(83)2100  
町福祉保健課 ☎0187(84)4907

事業名	対象・内容	期日	場所	時間
なかよし園開放	子育て支援・自由遊び	毎週月～金曜日(平日のみ)		9:30～16:30
ひまわり広場	七夕を楽しもう	7月 2日(金)	千畑なかよし園	9:30～11:30
	夏まつりごっこをしよう	7月 9日(金)		
	保健師さんのお話① 「熱中症予防について」	7月 16日(金)		
	7月生まれのお誕生会	7月 30日(金)		
わくわく園開放	子育て支援・自由遊び	毎週月～金曜日(平日のみ)		9:30～16:30
あそびにおいて	七夕まつりをしよう	7月 1日(木)	六郷わくわく園	9:30～11:30
	しゃぼん玉で遊ぼう 栄養士さんの離乳食講座	7月 8日(木)		
	戸外遊びをしよう	7月 15日(木)		
	看護師さんの安全な水遊び講座 「水遊び前の健康チェックについて」 7月生まれのお誕生会	7月 29日(木)		
すこやか園開放	子育て支援・自由遊び	毎週月～金曜日(平日のみ)		9:30～16:30
子育て広場 「ひだまり」	七夕飾りを作ろう・七夕まつり	7月 7日(水)	仙南すこやか園	9:30～11:30
	7月生まれのお誕生会	7月 14日(水)		
	読み聞かせボランティアによるお話の会 「おはなしだいすき」 看護師さんのお話 「安全な水遊びについて」	7月 21日(水)		
	夏まつりにおいでよ	7月 28日(水)		
おやこ ふらっと広場	子育て支援・自由遊び	7月 3日(土)	仙南すこやか園	9:30～11:30
		7月 10日(土)	六郷わくわく園	
		7月 17日(土)	千畑なかよし園	
	貝がらでかざる温度計をつくろう(※)	7月 24日(土)	美郷町住民活動センター	10:00～11:30

※参加を希望する場合は、7月15日(木)までにNPO法人みさぽーと(☎0187(84)4922)へお申し込みください。



**戸籍の窓** KOSEKINOMADO  
5月届出順

すこやかに

赤ちゃん	お父さん・お母さん	行政区
------	-----------	-----

やすらかに

亡くなった方	年齢	行政区	亡くなった方	年齢	行政区
--------	----	-----	--------	----	-----

# 美郷の赤ちゃん HAPPY BIRTHDAY!!



高倉 侑里ちゃん

お兄ちゃんたちと  
仲良く元気に  
育ってね♡

凌介さん・美里さん  
(新町)

石川 叶歩ちゃん

お兄ちゃんたちに  
負けないくらい元気に  
大きくなってね♡

英輝さん・美由貴さん  
(中村)



佐藤 蓮惺ちゃん

お兄ちゃんのように  
元気に大きくなってね!

昌平さん・恵莉子さん  
(大坂)



※広報に掲載してほしくない場合は、届け出の時に戸籍窓口へお申し出ください。

## 美郷町 人のうごき

令和3年5月末現在  
( )内は前月比

人口	男	8,872人(-15)
18,779人(-34)	女	9,907人(-19)
	世帯数	6,604世帯(-2)

## 「美郷の赤ちゃん」写真を募集します

令和3年6月に届け出をした赤ちゃんの写真(1人1枚まで)の裏面に赤ちゃんのお名前と生年月日、ご両親のお名前、住所、電話番号を記入し、メッセージ(30字程度)を添えて7月9日(金)までご応募ください。

応募先 町総務課、六郷出張所、仙南出張所

## 歯科休日当番医 診察時間●午前9時～正午

診察日	医療機関名	電話番号(0187)
7/ 4(日)	ホワイト歯科医院(大仙市大曲日の出町)	86-3180
7/11(日)	高橋歯科医院(大仙市角間川町)	65-2238
7/18(日)	田口歯科クリニック(仙北市角館町)	53-2212
7/25(日)	小西歯科医院(美郷町六郷)	84-1118

## 献血のお知らせ

皆さまの献血を必要としている方のため、ご協力をお願いします。ご協力くださった皆さまには粗品をご用意しております。

実施日	時間	会場
7/ 3(土)	10:00～11:45	みさと福祉センター
	13:00～16:00	
8/ 1(日)	10:00～11:45	イオンスーパーセンター美郷店
	13:00～16:00	

問●町福祉保健課 健康対策班 ☎0187(84)4900

**7月の健診  
カレンダー**

会場●美郷町保健センター

問●町福祉保健課 健康対策班  
☎0187(84)4900

内容	日時	対象
4カ月児健診	7月30日(金) 受付/12:45～13:15	令和3年3月生まれ
7カ月児健診	7月27日(火) 受付/12:45～13:15	令和2年12月生まれ
10カ月児健診	7月27日(火) 受付/12:45～13:15	令和2年9月生まれ
3歳児健診	7月 9日(金) 受付/12:45～13:15	平成29年12月・平成30年1月生まれ

※新型コロナウイルス感染症の拡大状況等により、日程変更する場合があります。

# 町のカレンダー 7月 7/1(木)～8/5(木)

7/1 木	第一週、第二週、第三週土曜日に行うおはなし会については、新型コロナウイルス感染症の拡大状況により日程変更または中止となる場合があります。	19 月	●六郷出張所・仙南出張所 休業日 ●湯とびあ雁の里温泉 休館日
2 金		20 火	●千畑温泉サン・アール 休館日
3 土	●おやこふらっと広場(仙南すこやか園9:30～11:30) ●わくわくおはなし「夢ふうせん」(学友館10:30～11:00) ●献血 ▶P27	21 水	●美郷町役場(住民生活課・税務課・出納室)、六郷・仙南出張所 窓口業務時間延長日(～19:00) ●コーヒースalon「てとて」(南ふれあい館10:00～14:00)
4 日	●六郷出張所・仙南出張所 休業日 美郷町ラベンダー園は7月4日(日)まで開園しています。	22 木	海の日
5 月	●六郷出張所・仙南出張所 休業日 ●湯とびあ雁の里温泉 休館日	23 金	スポーツの日
6 火		24 土	●おやこふらっと広場(住民活動センター10:00～11:30)
7 水	●美郷町役場(住民生活課・税務課・出納室)、六郷・仙南出張所 窓口業務時間延長日(～19:00)	25 日	●六郷出張所・仙南出張所 休業日
8 木		26 月	●六郷出張所・仙南出張所 休業日 ●湯とびあ雁の里温泉 休館日
9 金	●3歳児健診(平成29年12月・平成30年1月生まれ) (保健センター 受付12:45～13:15)	27 火	●7カ月児健診(令和2年12月生まれ) (保健センター 受付12:45～13:15) ●10カ月児健診(令和2年9月生まれ) (保健センター 受付12:45～13:15)
10 土	●おやこふらっと広場(六郷わくわく園9:30～11:30) ●おはなしの会「しゃぼんだま」(北ふれあい館10:00～11:00)	28 水	●美郷町役場(住民生活課・税務課・出納室)、六郷・仙南出張所 窓口業務時間延長日(～19:00) ●六郷温泉あったか山 休館日
11 日	●六郷出張所・仙南出張所 休業日	29 木	
12 月	●六郷出張所・仙南出張所 休業日 ●湯とびあ雁の里温泉 休館日	30 金	●4カ月児健診(令和3年3月生まれ) (保健センター 受付12:45～13:15)
13 火		31 土	
14 水	●美郷町役場(住民生活課・税務課・出納室)、六郷・仙南出張所 窓口業務時間延長日(～19:00) ●行政相談(中央ふれあい館10:00～12:00) ●六郷温泉あったか山 休館日	8/1 日	●六郷出張所・仙南出張所 休業日 ●献血 ▶P27
15 木	●粗大ごみ戸別有料収集日(申込期限:12日) ▶P15	2 月	●六郷出張所・仙南出張所 休業日 ●湯とびあ雁の里温泉 休館日
16 金		3 火	8月2日月は、固定資産税2期、国民健康保険税1期および一括納付、後期高齢者医療保険料1期および一括納付の納期限です。 ▶P16
17 土	●おやこふらっと広場(千畑なかよし園9:30～11:30) ●おはなし「紙ひこうき」(仙南っ子児童クラブ14:00～15:00)	4 水	●美郷町役場(住民生活課・税務課・出納室)、六郷・仙南出張所 窓口業務時間延長日(～19:00)
18 日	●六郷出張所・仙南出張所 休業日 ●あきた家族ふれあいサンサンデー	5 木	

