

美郷

広報

Summer

7

2020
No.189

タイ王国ノンタブリー県のアニュラチャ・プラシット・スクールへ応援メッセージを届ける取り組みに、美郷中学校の生徒が参加しました。このほか美郷町では、タイ王国のバドミントンナショナルチームやバドミントン協会にも応援メッセージを届けています。▶P11

② 第5回町議会定例会

④ 美郷町県外大学生等応援事業



ประเทศไทยและนนทบุรี
มาพยายามไปด้วยกันนะ!

タイ王国とノンタブリー県 がんばってください!

タイ王国へのエールを形にして

町民憲章

私たちは自然を愛し 心豊かに健やかに 未来にひらく美しいまちを ともに作り出す

「広報美郷」は美郷町のホームページでも公開しています。 <https://www.town.misato.akita.jp/>

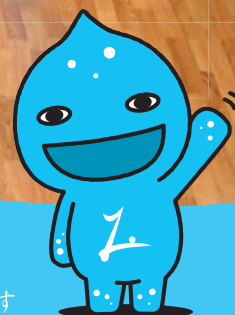

MISATO

第5回 町議会 定例会

出生祝金の創設等に伴う令和2年度美郷町 一般会計補正予算第4号など17議案を可決

令和2年第5回町議会定例会が6月9日から6月19日まで開かれました。今回の定例会では、出生祝金の創設等に伴う令和2年度美郷町一般会計補正予算第4号など17議案について審議等が行われ、いずれも原案どおり可決されました。

【行政報告】（一部抜粋および編集）

新型コロナウイルス感染症に 関する対応について

町内消費活動の回復のきっかけとするために給付する「美郷町地域応援商品券・地域応援食事券」については、6月8日に各世帯主あてに郵送しています。6月8日時点での取扱店の総数は171店で、そのうち店内での飲食に使用できる食事券の取扱店は35店となっていますので、町民の皆さまには使用期限の12月9日まで、「美郷町地域応援商品券・地域応援食事券」のご使用をお願いします。

今後の新たな事業についてですが、国の緊急経済対策による特別定額給付金事業の対象とならなかった4月28日以降に生まれた子どもを対象に、今後の健やかな成長を願い出生祝金の給付をいたく、本定例会に関係予算を計上しました。

新型コロナウイルス感染症を受け止めた今後の町主催行事についてですが、令和2年度的美郷カレッジは当初6月から開催する予定でしたが、開催時期を9月に延期します。

今年度の成人式については、6月5日に開催された「令和2年度美郷町成人式実行委員会」での新成人のご意見・ご意向を受け止めるとともに、開催に当たっては、来賓人数や座席配置などで3つの密の回避対策を講ずること、感染拡大など現在の取り巻く環境に変化が生じた場合は開催を1月に延期するという前提で、8月15日に開催することで準備を進めていきます。

8月に予定していた美郷中学校の生徒によるタイ王国ノンタブリー県のアニユラチャ・プラシットスクールへの訪問については、両国における新型コロナウイルス感染症の状況を踏まえ、来年1月に延期したい旨を伝えていきます。

9月に予定していた敬老会についてですが、新型コロナウイルス感染症予防を実践する国の「新しい生活様式」を踏まえるとともに、高齢者を対象としていることも踏まえると今年度の開催は難しく、やむなく中止することとします。

これらの町主催行事に関係する皆さまには、どうかご理解とご協力をいただきますよう、お願い申し上げます。

リーディングプロジェクト事業

豊かさ実感プロジェクト

セルフケアの推進強化および健康寿命の延伸を目的として行っている健康ポイント事業については、6月8日時点で申込者数が290人となっています。新型コロナウイルス感染症の影響により、令和元年度同時期と比較して87.6%の申込状況ですが、事業の周知を図りながらセルフケアの意識向上に努めていきます。

活力創出プロジェクト

例年、ラベンダーまつり期間中に実施している、美郷雪華ラベンダー酵母や酒粕を活用した新商品を発表する「美郷雪華コレクション」については、新型コロナウイルス感染症の拡大防止の観点から、秋に延期します。「生菓の里 美郷」構想推進事業については、引き続き農家への栽培支援や試験栽培管理を行うほか、これまでの取り組みをもとに作成したキキョウの栽培指針や経営指標を周知し、増収に向けた栽培を促すとともに、栽培農家数の拡大に努めていきます。

交流促進プロジェクト

連携協力協定を締結している日本航空株式会社および株式会社モンベルの社員が来町し、資源の活用方法などさまざまな角度からご意見をいただく「JAL&モンベルキャンプ」、また、交流自治体である長野県東御市や栃木県那珂川町のラベンダーまつり期間中の来町物販、北海道中富良野町への訪問物販の開催については、新型コロナウイルス感染症の拡大防止の観点から、秋に延期します。

町内の宿泊施設の利用促進と滞在型観光の推進を目的に、日本航空株式会社のご



協力のもとで実施している「JALふるさと応援割」については、新型コロナウイルス感染症の状況を注視しながら、適切な時期に開始できるよう準備を進めています。

各課個別の取り組みについて

住民生活課

消防団活動として毎年春の火災予防週間に実施している予防活動は、出発式を幹部団員のみの出席とし、各分団による消防器具の点検や地域へのチラシ配布などの巡回活動を行いました。

また、4月以降は建物火災1件、野焼きによる原野火災3件が発生しており、啓発活動等に引き続き努めていきます。

商工観光交流課

ラベンダーまつりについてはすでに中止を決定していますが、ラベンダー園を含む大台野広場については3つの密にならないよう、引き続き来場者に周知を図っていきます。

また、美郷町と連携協定を締結している株式会社モンベルの直営店については、店名が「モンベル秋田美郷店」に決定するとともに、8月27日にオープンすることが決定した旨、連絡をいただきました。

農政課

令和2年度の水田農業施策をまとめた冊子を3月25日に全農家へ配布し、事業の周知を図りました。

また、農地集積加速化基盤整備事業「明田地野際地区」は4月1日付けで採択となりました。事業概要ですが、受益面積11

3ha、概算事業費28億3,229万円です。事業年度は令和7年度までとなっています。なお、今年度は、次年度以降の工事に向けた調査設計業務を行う予定となっています。

建設課

4月から5月末までの主な工事発注状況については、道路舗装および舗装補修工事13件、外側線工事1件、解体工事1件、業務委託として公園管理業務64件、測量調査設計業務2件、町営住宅水質検査業務1件を発注し、発注率は61.2%となっています。

また、上下水道関係では、公共枿設置工事2件、施設保守点検業務委託19件、水質検査業務3件、設計業務4件を発注し、発注率は59.6%となっています。

生涯学習課

東京2020オリンピック・パラリンピックの延期に伴う令和2年度ホストタウン推進事業について協議するため、4月16日に第2回「東京2020オリンピックを楽しむ会」を開催しました。その中では、公共施設等へのPRポスターの掲示やタイ王国応援サポーター「プーアン」への加入促進などについて、効果的に実施するための具体的な方策をご提案いただきました。

その取り組みの一つとして、5月29日に美郷町総合体育館リリオスで、タイ王国応援サポーター「プーアン」、美郷町バドミントンスポーツ少年団および美郷中学校バドミントン部の児童生徒、北都銀行女子バドミントン部のご協力のもと、タイ・バドミントンナショナルチーム等を応援するビデオメ

ッセージの収録を行いました。編集作業が整い次第、北都銀行バンコク駐在員事務所を通じてお届けします。また、美郷中学校の生徒等によるタイ王国ノンタブリー県のアニュラチャ・プラシット・スクールへの応援メッセージも収録し、編集作業が整い次第お届けします。

日本郵便株式会社のご協力のもと、4月27日から500シート限定で販売している「タイ王国×秋田県美郷町ホストタウン記念フレーム切手」の販売数は6月8日時点で492シートとなっており、多くの方からご好評をいただいています。令和3年度に開催される東京2020オリンピックに向け、今後のホストタウン推進に係る機運醸成の取り組みを図っていきます。

報告・同意・可決された案件

■緑越明許費緑越計算書の報告について
(2件)

■美郷町農業委員会委員の任命につき同意を求めることについて (17件)
■人権擁護委員の推薦につき意見を求めることについて

■財産の取得について (3件)

■工事請負契約の締結について (2件)

■第2次美郷町過疎地域自立促進計画の一部変更について

■美郷町税条例の一部改正について

■美郷町後期高齢者医療に関する条例の一部改正について

■美郷町農村公園条例の一部改正について



■応援メッセージ収録の様子



■美郷町議会議員の議員報酬及び旅費等に関する条例の一部改正について
 ■美郷町町長及び副町長の給与及び旅費に関する条例の一部改正について
 ■美郷町教育委員会教育長の給与及び勤務時間等に関する条例の一部改正について
 新型コロナウイルス感染症への対応に伴う地域経済対策および生活支援対策の財源に充てるため、町議会議員ならびに町特別職の期末手当を減額することで可決しました。

■令和2年度美郷町一般会計補正予算第3号

可決された案件

第4回 臨時 町議会 会

令和2年第4回町議会臨時会が5月29日に開かれました。審議された議案は次のとおりです。

美郷町県外大学生等応援事業のお知らせ

県外でがんばる学生の皆さんへ ふるさと美郷が応援します！

新型コロナウイルス感染症の影響により日常生活が制限されている秋田県外で暮らす美郷町出身の学生の皆さんに向けて、
 ふるさと美郷、から元気やパワーの源となる町の特産品をお届けします。

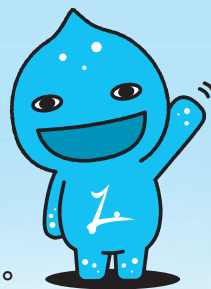

対象者

秋田県外に住む美郷町出身の学生で、次の要件をすべて満たす方

- ①秋田県外の高校・高等専門学校・専修学校・短期大学・大学・大学院に在学している学生
 ※住民票を美郷町に置いたまま、秋田県外に住んでいる学生も含みます。
- ②お申し込み日時点で、保護者の住民登録が美郷町内にある方

応援内容

美郷町の特産品「Aコース」「Bコース」「Cコース」のうち、学生の皆さんが希望される1セットをお届けします。
 ※各コースの内容については5ページをご覧ください。

申込方法

「郵送」または「メール」のどちらかによる方法で、7月31日(金)までに町教育推進課へお申し込みください。
 ※新型コロナウイルス感染症の感染防止の観点から、窓口での受付はしていませんのでご注意ください。

郵送の場合

「美郷町県外大学生等応援事業申請書」と「関係書類(在学証明書や学生証の写し等)」をお送りください。
 ※送付の際に発生する郵送料金は申請者負担となります。

メールの場合

下記メールアドレスへ「美郷町県外大学生等応援事業申請書」と「関係書類(在学証明書や学生証等)」を添付して送信してください。

申請専用アドレス ● m-kyouso_3310@town.misato.akita.jp

申請書の様式は町ホームページからダウンロードすることができます

応援内容「美郷町の特産品」

Aコース(美郷のグルメお手軽セット)

- 美郷牛キーマカレー 3個
- 美郷たぬ中(2人前) 2袋
- 美郷まんま(2~3人前) 1個
- 精米(あきたこまちグルメ米/2kg) 1袋
- いぶりガッコスライス 1パック
- 薄塩醤油(1ℓ) 1本
- キッコーフク味一番(360ml) 1本
- ミズモ今治ハンドタオル 1枚



Bコース(美郷のお菓子満喫セット)

- ニテコサイダー(各種入り6本セット) 1ケース
- 美郷のリンゴジュース 6パック
- あくあすとーん 2枚
- マロンパイあきた栗 3個
- お菓子 もなっきい(6個入り) 1箱
- お菓子 スイートぼてと 3個
- お菓子 餅っこパイ 3個
- 欧風せんべい ハトムギ娘(6枚入り) 2袋
- ミズモ今治ハンドタオル 1枚



Cコース(美郷のおいしい水味わいセット)

- 春霞純米酒(300ml) 2本
- 奥清水純米酒(300ml) 2本
- ニテコサイダー&ニテコ炭酸水(限定12本セット) 1ケース
- 美郷のリンゴジュース 2パック
- 美郷たぬ中(2人前) 3袋
- ミズモ今治ハンドタオル 1枚

Cコースは20歳以上の方に限定します



注意事項等

- 申請は学生本人または保護者の方が行ってください。
- お申し込みは学生1名につき1回限りです。同一の学生に対して重複している場合は対応できません。
- 申請書の提出をもって、美郷町が住民基本台帳により住民登録情報を確認することについて同意をいただいたものとみなします。
- 今回美郷町が取得する個人情報の取り扱いについては、特産品の発送および申請者との連絡など、本事業以外では使用しません。また、本人の承諾がない限り、美郷町以外の第三者に対して個人情報を提供することはありません。
- 申請書を受領した後の特産品の変更はお受けできません。
- 特産品は申請者にかかわらず、学生本人の住所にお届けします。
- 特産品は準備ができ次第発送します。お届け日時の指定はお受けできませんのでご了承ください。
- 秋田県外に在住する学生を対象としていますので、美郷町内へのお届けはできません。

問●町教育委員会 教育推進課 ☎0187(84)4914

新型コロナウイルス感染症に関連する
不当な偏見、差別、いじめ等の被害に
遭った方からの相談を受け付けています

感染者・その家族



関係者家族



医療従事者



物資輸送関係者



新型コロナウイルス感染症に関連して、感染者・濃厚接触者、医療従事者等に対する誤解や偏見に基づく差別を行うことは許されません。公的機関の提供する正確な情報を入手し、冷静な行動に努めましょう。

困った時は一人で悩まず、私たちに相談してください

みんなの人権110番
☎0570(003)110

受付時間●午前8時30分～午後5時15分
※土・日曜日、祝日を除く。

インターネット人権相談

URL●<http://www.jinken.go.jp/>

※右のQRコードの読み取り
でもアクセスできます。



◀人権イメージキャラクター 人KENまもる君

秋田地方法務局
秋田県人権擁護委員連合会



人権イメージキャラクター 人KENあゆみちゃん▶

問●町住民生活課 戸籍年金班 ☎0187(84)4903

大曲仙北広域中央ごみ処理センターへ 家庭ごみを持ち込みする際のお願い

大曲仙北広域中央ごみ処理センターにおいて、制限速度を超過して走行する車両が散見されます。また、利用者の増加により当センターと周辺道路で混雑が発生し、事故発生のおそれが生じています。

家庭ごみを持ち込みする際は、右記のことに注意して当センターをご利用くださるようお願いいたします。

- ①周辺地域に迷惑を掛けないように、制限速度以下での安全運転を徹底してください。
- ②日曜開場日や休日明けはたいへん混雑しますので、混雑日を避けてご利用くださるようご協力をお願いします。

問●町住民生活課 環境安全班 ☎0187 (84) 4903
大曲仙北広域中央ごみ処理センター ☎0187 (88) 8756

—新型コロナウイルス感染症等の対策のために— 家庭ごみを出すときは次のポイントを心掛けましょう

その1

**ごみ袋は
しっかり縛って
封をしましょう!**

ごみが散乱せず
収集運搬作業において
ごみ袋を運びやすく
なります。



その2

**ごみ袋の
空気を抜いて
出しましょう!**

収集運搬作業に
おいてごみ袋を
運びやすくし、
収集車での破裂
を防止できます。



その3

**生ごみは
水切りを
しましょう!**

ごみの量を
減らす
ことができます。



その4

**普段から
ごみの減量を
心掛けましょう!**

購入した食品は食べ切るなど、ごみを出さないことも大切です。家庭での食事機会が増える中、料理を楽しみながら、できることがあります。環境省の「食品ロスポータルサイト」をご覧ください。



新型コロナウイルス感染症等の感染者
またはその疑いのある方がいる場合

鼻水等が付着したマスクや
ティッシュ等を捨てる際は
右記のことを特に心掛けましょう

**①ごみ箱にごみ袋を
かぶせ、いっぱい
にならないように
しましょう!**

ごみは、いっぱいになる前に早めに
出しましょう。



**②ごみに直接触れることの
ないよう、しっかり縛って
出しましょう!**

ごみは、空気を抜いてから
しっかり縛って出しましょう。
万一、ごみが袋の外面に触れた
場合や、袋が破れている場合は、
ごみ袋を二重にしてください。



**③ごみを捨てた
あとは、しっかり
手を洗いましょう**

石けんを使って、
流水で
手をよく
洗い
ましょう。



円滑なごみ収集・処理のためだけでなく、ご家族や作業員の安全を守るためにも大切な行動です。
皆さまのご協力をよろしくお願いします。

エコバッグを持って出かけよう! 7月1日(水)から「レジ袋有料化」がスタートします

プラスチックは成形しやすく、軽くて丈夫で密閉性も高いことから、製品の軽量化や食品ロスの削減など、あらゆる分野で私たちの生活に貢献しています。その一方で、海洋プラスチックごみの増加や地球温暖化への影響等が問題視されているため、過剰な使用を抑制し、プラスチックを賢く利用していく必要があります。

このような状況を踏まえ、7月1日(水)からレジ袋の有料化が全国で行われることになりました。有料化をきっかけに自身のライフスタイルを見つめ直し、エコバッグを持ち歩くなど、できるところからプラスチックを賢く使う工夫をしてみましょう。

レジ袋有料化に関するお問い合わせは
こちらまでお願いします

消費者向け ☎0570(080)180
事業者向け ☎0570(000)930

制度概要などの詳細については
経済産業省のホームページをご覧
ください(右のQRコードからア
クセスできます)。



問●町住民生活課 環境安全班 ☎0187 (84) 4903

美郷町職員採用試験のお知らせ

令和3年4月以降に採用予定の美郷町職員採用試験を次のとおり行います

試験区分	採用予定人員	受 験 資 格	職務内容
一般行政職A (大学卒業程度)	若干名	次のいずれかを満たす者 ①平成3年4月2日から平成11年4月1日までに生まれた者 ②平成11年4月2日以降に生まれた者で、大学を卒業または令和3年3月までに卒業見込みの者	一般行政事務
一般行政職B (大学卒業程度)	若干名	昭和61年4月2日以降に生まれた者で、学芸員資格を有するか、令和3年3月までに取得予定の者	一般行政事務
一般行政職C (職務経験者)	若干名	次の両方の要件を満たす者 ①昭和56年4月2日から昭和60年4月1日までに生まれた者 ②民間企業等(国・地方公共団体を含む)における職務経験年数が5年以上ある者 ※職務経験年数は会社員等として、6カ月以上継続して就業した期間を通算して計算します。	一般行政事務
社会福祉士 (資格職)	若干名	昭和61年4月2日以降に生まれた者で、社会福祉士資格を有するか、令和3年3月までに取得予定の者	高齢者の支援・ 相談業務 または 一般行政事務
保健師 (資格職)	若干名	昭和61年4月2日以降に生まれた者で、保健師免許を有するか、令和3年3月までに取得予定の者	予防衛生・ 保健指導業務 または 一般行政事務
幼稚園教諭・保育士 (資格職)	若干名	昭和61年4月2日以降に生まれた者で、幼稚園教諭普通免許(二種以上)および保育士証を有するか、令和3年3月までに取得予定の者	保育業務 または 一般行政事務

■第1次試験

試験日●9月20日(日)

会 場●秋田県市町村会館(秋田市山王4-2-3)(予定)

区 分●一般行政職A、一般行政職B、一般行政職C、
社会福祉士、保健師、幼稚園教諭・保育士

※一般行政職A、一般行政職B、一般行政職Cは教養試験を行います。

※社会福祉士、保健師、幼稚園教諭・保育士は教養試験と専門試験を行います。

■欠格事項

- ・日本の国籍を有しない者
- ・地方公務員法第16条の規定により地方公務員となることができない者

■受験案内・申込用紙の請求方法

申込用紙の請求を8月5日(水)から受け付けます。町総務課(美郷町役場1階)までお越しになるか、郵便により請求してください。

なお、郵便請求の場合は、封筒の表に「職員採用試験申込用紙請求」と朱書きし、140円分の切手を貼った返信先明記の封筒(角形2号)と希望する試験区分を記したメモを同封のうえ、簡易書留で郵送してください。

■申込受付期間 8月5日(水)～8月26日(水)

持参する場合は、町総務課へ平日の午前8時30分から午後5時までの間にお持ちください。

郵送(簡易書留)の場合は、8月26日(水)までに到着したものに限り受け付けます。

感染症予防の観点から、できるだけ郵便を利用した請求・申込をお願いします。

問●町総務課 総務班 ☎0187(84) 1111

寄贈・寄付ありがとうございます

大曲ロータリークラブ（齋藤浩英会長）より、大型絵本3冊、紙芝居3冊、しかけ絵本2冊、絵本7冊を寄贈していただきました。これらの絵本等は町内各認定こども園のほか、読み聞かせボランティアによる「おはなし会」、美郷町学友館内「えほんのへや」において活用させていただきます。ありがとうございました。なお、同クラブからの寄贈はこれが10回目となり、これまでに240冊の絵本等を寄贈していただきました。



新型コロナウイルス感染症対策に活用させていただきます

本間政藤さん（上畑屋）より現金20万円を、美郷町内にお住まいの匿名希望の方より現金10万円を寄付していただきました。この寄付金は、新型コロナウイルス感染症対策経費の一部として活用させていただきます。ありがとうございました。

ボランティアありがとうございます

6月12日、美郷町奉友会（戸澤勉会長）の皆さんによるボランティア活動として、大台野広場の清掃が行われました。ありがとうございました。



叙勲 受章おめでとうございます

瑞宝単光章

元 大曲仙北広域市町村圏組合
消防司令長

田口 準二 さん
(押切紀の国)



田口さんは昭和47年から大曲仙北広域市町村圏組合の消防士として勤務され、火災をはじめとする各種災害現場で職務を遂行されました。平成24年からは消防司令長として、交通事故防止対策や火災現場での安全対策に重点的に取り組まれました。

瑞宝単光章

元 千畑町消防団 分団長

鈴木 伊佐雄 さん
(安城寺下)



鈴木さんは昭和35年に千畑町消防団に入団し、各現場で消防活動や水防活動などの職務を遂行されました。平成9年からは千畑町消防団分団長として団員の資質向上にも努められるなど、生活の安全と住民福祉の向上のためにご尽力されました。

美郷町長選挙および 美郷町議会議員補欠選挙 に関するお知らせ

任期満了による美郷町長選挙および美郷町議会議員補欠選挙の日程が決まりましたのでお知らせします。なお、美郷町議会議員補欠選挙における選挙すべき議員の数は1人です。

告示日●11月10日(火) 投票日●11月15日(日)

問●美郷町選挙管理委員会事務局
(町総務課内) ☎0187(84)1111

令和2年度「敬老会」中止のお知らせ

9月に開催を予定していた今年度の敬老会は、新型コロナウイルス感染症の拡大防止の観点から中止とします。たいへん残念ではありますが、高齢者の皆さまの健康と安全面を最優先させていただきましたのでご理解くださいますようお願いいたします。

問●町福祉保健課 地域包括支援班 ☎0187(84)4907

おいしいお米ができますように

仙南小学校の児童が田植え作業を体験

5月28日、仙南小学校の総合的な学習の一環として、5年生48人とその保護者が田植え作業を体験しました。ことしは美郷町都市農村交流推進協議会の会員でもある深沢義一さん(四ツ谷)が提供した田んぼで、手植え作業などが行われました。

この日初めて田植え作業を体験したという児童もいましたが、児童たちからは「緊張したけど田植えは楽しかった」「おいしいお米ができると嬉しい」といった感想が聞かれました。秋には稲刈りや収穫祭が行われるとのことで、深沢さんは作業終了後、児童たちに向けて「苗の成長を楽しみにしててください」と話しました。



六郷商店街の活性化に向けて

六郷小学校の児童がサルビアを植栽

六郷小学校では「六郷商店街の活性化」をテーマにした総合的な学習を行っています。6月3日にはその一環として、空き店舗を改装した複合施設「65テラス」の敷地内で、6年生45人がプランターにサルビアを植栽する取り組みを行いました。

この取り組みは児童たちが自ら発案したもので、「六郷商店街が華やかに盛り上がるように」との願いが込められています。計30本のサルビアが植栽されたプランターは同施設の入り口付近に並べられており、六郷商店街に新たな明るさと彩りが加わりました。



みんなでパークゴルフ!

第8回美郷町後三年合戦雁の里大会

6月8日、美郷町パークゴルフ協会(齊藤新一郎会長)が主催する「第8回美郷町後三年合戦雁の里大会」が、雁の里山本公園パークゴルフ場を会場にして開催されました。

この大会は、後三年合戦の歴史と、それにまつわる美郷町の文化をPRしたいとの思いで7年前から毎年開催されています。当日は美郷町内のほか、大仙市や横手市などからも出場者が集まり、大会は大いに盛り上がりしました。



ラベンダーの剪定作業を実施

JAL地域貢献活動 in MISATO

6月12日、美郷町と連携協力協定を締結している日本航空株式会社による「JAL地域貢献活動 in MISATO」が美郷町ラベンダー園で行われ、秋田支店と秋田空港所の職員合わせて17名が来町しました。

今回は連携協力協定に基づき、地域貢献活動の一環としてラベンダーの剪定作業が行われました。当日は強い日差しが降り注ぐ中での作業となりましたが、ラベンダーの栽培管理を行っている株式会社美郷の大地の職員に教わりながら、枯れていく枝を丁寧に切り落としました。



MISATOPICS

町の話

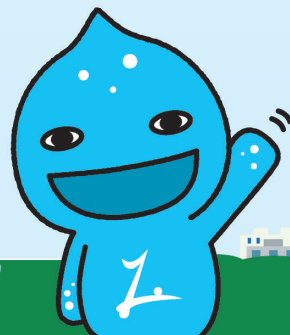

タイ王国へ応援メッセージを届けます！

世界中で猛威を振るっている新型コロナウイルス感染症は、タイ王国にも大きな影響を与えています。この危機的状況を一緒に乗り越えよう、という美郷町の想いを届けるため、タイ王国のバドミントンナショナルチームとバドミントン協会に向けた応援メッセージを5月29日に収録しました。

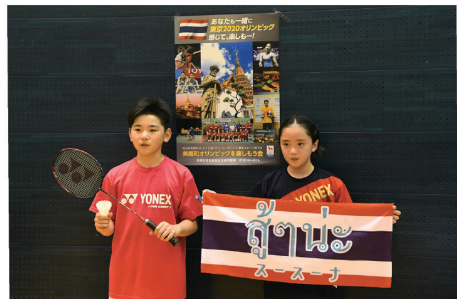

収録では、選手や関係者の皆さんとまたお会いできることを願い、「タイランドスーナー! (タイ王国がんばってください!）」などと呼び掛けました。

TOKYO 2020



「朝起きたら顔を洗う。食事の前には仏壇に手を合わせる。朝食の後にはコーヒーを飲む」。特別なことがない限り、ほぼ行う私の習慣です。夜パージョンでは、「洗髪後はドライヤーを使わず自然乾燥（なので乾く前に寝れば翌日は岡本太郎です。爆発です）。風呂から上がればすぐ歯磨きをする。暑くてもパジャマは着て寝る」。これも、酔っ払っていない限り行う私の習慣です。

なとも思います。やはり、将来に悪い結果を望まないとすれば、小さい時から望ましい行為を積み重ねることが大切なのではないかと思うところで。さて、新型コロナウイルス。東京はじめ首都圏との往来自粛が解除されました。ニュース映像では、都内をマスク無しで歩いている人もいて、生活上の制約が少し小さくなつて「日常」が近づいてきているようにも見えます。がしかし、それは違います。見えない敵にはこれまでと同様、かなり気を配らなければいけません。しつこいですが、新型コロナウイルスに対する「意識と実践の継続」をお願いしたいと思います。出かける際のマスク着用、出かけた際の手指消毒。正直、暑い時

期です。マスク着用はつらいです。でも、将来に悪い結果を望まなければ、我慢して実践するしかありません。これを繰り返して、マスク着用も手指消毒も「習慣」として当たり前に実践する日常にしていきたい。習慣になれば苦痛ではありません。ワクチンや治療薬が出回るまで、油断せずにみなさんで新型コロナウイルス対応の新たな習慣、身に付けていきたいものです。

ここ暫く夜の仕事がなく、家での食事が普通になりました。反面、晩酌が新たな習慣になっています。でもこの習慣、残念ながら打破しなければいけません。ズボンが悲鳴を上げてきていますので…。

新たな習慣

COLUMN
WINDS
コラム

風

美郷町長
松田知己



アニュラチャ・プラシット・スクールへ届ける応援メッセージの収録に臨む松田町長

後期高齢者医療に関するお知らせ

後期高齢者医療の保険証が8月1日(土)に更新されます

後期高齢者医療の「保険証」は、有効期間が1年間で毎年8月1日に更新されます。新しい保険証は7月下旬に郵便(簡易書留)でお届けしますので、8月1日(土)以降に医療機関にかかるときは新しい保険証を提示してください。また、これまで使用していた**薄赤色**の保険証は破棄するか、町福祉保健課への返還をお願いします。

■現在使用している保険証(薄赤色)

有効期限◎7月31日(金)まで

※8月1日(土)以降は使用できません。

■新しい保険証(山吹色)

有効期限◎8月1日(土)から

令和3年7月31日(土)まで(1年間)

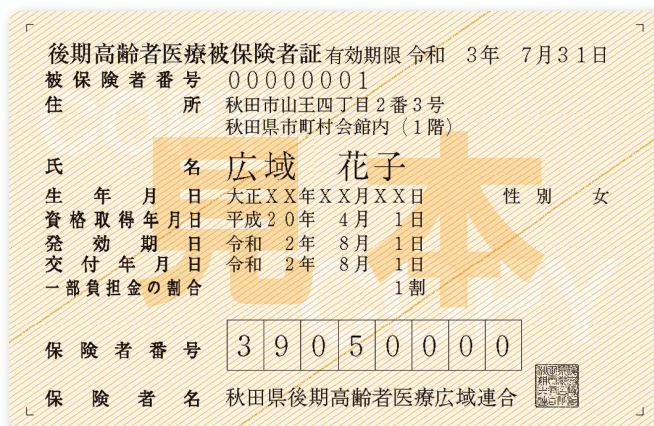

新しい保険証をお届けします

限度額適用・標準負担額減額認定証をお持ちの方へ

現在交付を受けていて、令和2年度も住民税非課税世帯の方には、新しい保険証と一緒に郵便でお届けします。

保険証の台紙の裏面にありますので捨てないように注意してください。

後期高齢者医療の「保険料」が決定しました

後期高齢者医療保険料決定通知

平成31年(令和元年)中の所得に応じて確定した令和2年度の後期高齢者医療保険料を7月中旬に通知します。

保険料の納付については年金からの天引き(特別徴収)が原則ですが、年金の年額が18万円未満の方などは納付書や口座振替により納めていただきます(普通徴収)。

令和2年度保険料軽減措置

後期高齢者医療の保険料は、県内の加入者全員に等しく納めていただく「均等割額」と、加入者本人の所得に応じて納めていただく「所得割額」があります。

均等割額 ● 43,100円

所得割額 ● 基礎控除後の被保険者本人の総所得金額×8.38%

保険料は世帯主および被保険者の所得に応じて次の表のとおり軽減されます

■均等割額の軽減

世帯主および被保険者の総所得金額が次の額以下の世帯	軽減割合	軽減後の均等割額
基礎控除額(33万円)	7.75割	9,697円
基礎控除額(33万円)以下で、被保険者全員が年金収入80万円以下(その他各種所得がない)	7割	12,930円
基礎控除額(33万円) + 28万5,000円×世帯の被保険者数	5割	21,550円
基礎控除額(33万円) + 52万円×世帯の被保険者数	2割	34,480円

■職場の健康保険などの被扶養者であった方の軽減

該当する方の条件等	軽減割合	均等割額
<p>後期高齢者医療に加入する前日に職場の健康保険等の被扶養者であった方で、制度加入後2年を経過していない方</p> <p>※令和2年4月1日時点で制度加入後2年を経過している方の均等割額は、世帯の所得によって軽減判定されます。</p> <p>※国民健康保険(国保)と国民健康保険組合(国保組合)に加入していた方は該当しません。</p>	<p>5割</p> <p>※所得が少ない方については7.75割または7割の軽減となります。</p>	<p>21,550円</p> <p>※所得割額は掛かりません。</p>

歯科健診のお知らせ

後期高齢者医療制度の被保険者を対象に「歯科健診」を無料で実施します。後期高齢者医療保険料決定通知に「受診券」と「パンフレット」を同封しますので、ご不明な点などありましたら下記までお問い合わせください。

問●町福祉保健課 医療保険班 ☎0187 (84) 4907

国民健康保険に加入している70歳以上75歳未満の方へ 高齢受給者証を更新します

70歳以上75歳未満の方には、所得などに応じて自己負担割合が記載された「国民健康保険高齢受給者証」が交付されます。

自己負担割合は、原則的に毎年8月から翌年7月末までを1年として判定し、更新されます。これ以外にも、世帯構成や所得の申告内容が変わったときは自己負担割合が変更になる場合があります。

- ・8月から使用する高齢受給者証は、7月下旬に送付します。新しい高齢受給者証がお手元に届いたら内容をご確認ください。
- ・医療機関を受診するときは、被保険者証と一緒に窓口に提示してください。

ご存知ですか？ 「国民健康保険限度額適用認定証」 「国民健康保険限度額適用・標準負担額減額認定証」

限度額適用認定証があれば、入院した場合や外来診療での治療費と薬代が高額な場合でも、窓口負担額を限度額までの支払いで抑えられます。限度額適用を受けるためには認定証の交付申請が必要です。

現在、認定証をお持ちの方へ

現在お使いの認定証の有効期限は7月31日(金)までとなっています。認定証を更新するための申請書類は7月上旬に送付しますので、8月以降も入院予定の方または高額な外来診療(そのときの調剤が高額な場合を含む)を受ける予定のある方は、忘れずに申請をしてください。

認定証を持っていない方、 8月以降使用する予定のない方へ

認定証は使用する必要が生じてからでも申請することができます。その場合は認定証の交付を受けたいうえで、被保険者証と一緒に医療機関や薬局の窓口へ提示してください。

交付申請先●町福祉保健課

必要書類●印鑑、国民健康保険被保険者証、個人番号カードまたは個人番号通知カード、本人確認書類(運転免許証等)

申・問●町福祉保健課 医療保険班 ☎0187 (84) 4907

追加健診のお知らせ

4月から6月の早朝総合健診において受診できなかった方、無料クーポン券をお持ちの方、新たに受診を希望する方は、町福祉保健課健康対策班までお申し込みください。

健診の受診により健康ポイント事業の「健康ポイント」が付与されますので、この機会に受診しましょう。

早朝総合健診

実施日●9月6日(日) 会場●美郷町住民活動センター 受付時間●午前6時30分～午前9時 申込期限●7月31日(金)

■特定健康診査(美郷町国民健康保険に加入している40歳以上75歳未満の方)

※社会保険から国民健康保険へ切り替えた方、転入などで新たに受診を希望される方も受診できます。また、全国健康保険協会(協会けんぽ)加入者の扶養家族の方(40歳以上75歳未満の方)も「受診券」を持参することで受診できます(一部自己負担あり)。なお、受診の際は健康保険証を忘れずにお持ちください。

■健康診査(後期高齢者医療制度加入者)

■がん検診等(下表のとおり)

※各健診の対象年齢は令和2年度末の年齢です。

項目	対象者	内容・方法	料金
肺がん・結核検診	40歳以上の方	問診・胸部レントゲン、問診結果によって痰の検査	500円
胃がん検診		問診・胃部レントゲン	1,200円
大腸がん検診		問診・2日分の便潜血検査	500円
前立腺がん検診	50歳以上の男性	問診・血液検査	500円
肝炎ウイルス検診	40歳、45歳、50歳、55歳、60歳、65歳、70歳 および希望者でこれまでに検査を受けたことがない方	問診・血液検査	無料
骨粗しょう症検診	20歳、25歳、30歳、35歳、40歳、45歳、 50歳、55歳、60歳、65歳、70歳の女性	問診・腕のレントゲン	600円
乳がん検診	40歳以上で偶数年齢の女性	問診・マンモグラフィ(乳房X線検査)	1,300円
風しん抗体検査	昭和37年4月2日から 昭和54年4月1日までに生まれた男性	血液検査	無料 (クーポン券必要)

乳がん・子宮がん・骨粗しょう症検診

実施日●9月9日(水)、10月27日(火)

上記のいずれかを選択してください。

会場●美郷町保健センター

受付時間●午後0時30分～午後1時

申込期限●7月31日(金)

※40歳以上の方には、2年に1回の受診をおすすめしています。該当年齢以外であっても、昨年度受診されていない方はぜひ受診してください。

項目	対象者	内容・方法	料金
乳がん検診	40歳以上で偶数年齢の女性	問診・マンモグラフィ(乳房X線検査)	1,300円
子宮がん 婦人科超音波検診	20歳から39歳までの女性、 40歳以上で偶数年齢の女性	問診・子宮頸部の細胞診・超音波検診	1,300円
骨粗しょう症 検診(※)	20歳、25歳、30歳、35歳、40歳、45歳、 50歳、55歳、60歳、65歳、70歳の女性	問診・腕のレントゲン	600円

※骨粗しょう症検診は10月27日(火)のみ実施します。

がん検診の
無料クーポン券を
お持ちの方へ

肺がん・胃がん・大腸がん検診の無料クーポン券の有効期限は過ぎていますが、今回の追加健診日は有効となります。まだ受診されていない方は、この機会にご利用ください。

また、乳がん・子宮がん検診のクーポン券は医療機関でがん検診を受ける際にも利用することができます。詳しくは、クーポン券に同封している対象医療機関をご覧ください。

申・問●町福祉保健課 健康対策班 ☎0187 (84) 4900

マイナンバーカードでマイナポイントがもらえます！

マイナンバーカードを取得し、同カードでマイナポイントを予約した方を対象に、選択したキャッシュレス決済サービスで買い物に使えるポイントを国が付与する仕組みです。



マイナポイント事業は国が実施する**消費活性化策**だよ！
詳しくはこちら▶



マイナポイントは どうしたらもらえるの？

ステップ1 マイナンバーカードを準備しよう！

氏名 マイ ナ
住所 □□市△△町◇丁目○番地▽▽号
性別 女
生 2025年 5月24日まで有効
01234567890123456 1234
電子証明書
の有効期限 年 月 日
●臓器提供意思 (1 臓器提供及び心停止した死後/2 心停止した死後のみ/3 提供せず)
(1・2で提供したくない臓器があれば×) [心臓・肺・肝臓・腎臓・膵臓・小腸・膵臓]
署名年月日 年 月 日 署名

まだ持っていない方

すでに持っている方

マイナンバーカードを申請しよう！

- ・取得までに1カ月程度の時間を要します。
- ・今後は窓口が混雑することが予想されますので早めの申請をおすすめします。
- ・マイナンバーカードの申請時または受取時に「電子証明書」を搭載してください。

マイナンバーカードの 申請方法はこちら▶

<https://www.kojinbango-card.go.jp/kofushinse/>



ステップ2 マイナンバーカードを使って マイナポイントを予約しよう！

スマートフォンアプリまたはパソコンから専用サイトにアクセスして、マイナンバーカードを読み取り、マイナポイントを予約します。

- ※予約によりマイキーIDが設定されます。すでに設定した方はマイナポイント予約済みです。
- ※パソコンからのご利用にはカードリーダーが必要です。
- ※スマートフォンはカード読み取り対応機種に限ります。
- ※予約者数が予算の上限に達した場合には予約を締め切る可能性があります。

スマートフォン・パソコンをお持ちでない方のために、町で専用端末を用意します。ご希望の場合は町総務課までご連絡ください。

予約方法について
詳しくはこちら▼



ステップ3 キャッシュレス決済サービス を選んで申し込もう！

ステップ2同様にスマートフォンアプリまたはパソコンから専用サイトにアクセスして、キャッシュレス決済サービスを1つ選択し、マイナンバーカードを使って申し込みます。

ここでもマイナンバーカードが必要です！

※キャッシュレス決済サービスの選択は令和3年3月末までです。

手続きが完了すると

2万円のチャージ等で2万5,000円分の買い物ができます！

買い物にマイナンバーカードは使いません。

9月1日(火)
より実施！

マイナンバーについてのお問い合わせ

マイナンバー総合
フリーダイヤル

0120(95)0178

音声ガイダンスに従って「5番」を選択してください。 平日●午前9時30分～午後8時 土日祝●午前9時30分～午後5時30分
※紛失・盗難によるマイナンバーカードの一時利用停止については24時間365日受け付けます。

問●町総務課 総務班 ☎0187(84)1111

メールで「災害情報」をお知らせします!

町では、防災行政無線や緊急告知FMラジオのほか、登録制メールも活用して「災害情報」をお知らせしています。メール配信を希望される方は、次の手順で登録をお願いします。

メール配信の内容について

1. 避難所の情報【開設・閉設に関すること】
2. 避難情報【①避難準備・高齢者等避難開始 ②避難勧告 ③避難指示(緊急)】
3. クマ目撃情報
4. テストメール(毎月1回、月初め予定)

携帯電話での登録方法について

1

携帯電話のバーコードリーダー機能でQRコードを読み取り、Eメールアドレス登録ページに接続してください。



基本的に携帯電話のアドレスへの配信を想定していますが、パソコンのアドレスへの配信を希望される方は、町住民生活課までご連絡ください。

2

携帯電話の画面に仮登録画面が表示されたら『仮登録メールを送信』ボタンをクリックしてください。

登録制メールは、右に表示されている「連絡だよ、回答集合!」というシステム製品で運用しています。製品名称のため、ご理解のうえ、ご登録をお願いします。

※お使いの携帯電話の機種等により、表示される画面が異なる場合があります。

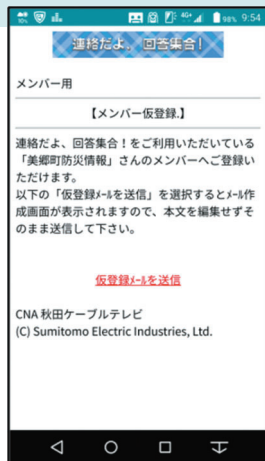

- ※1 QRコードが読み取れない携帯電話の方は、町住民生活課までお越しいただき、登録することになります。
- ※2 QRコードから登録可能なメールアドレスは、NTTドコモ(@docomo.ne.jp)、au(@ezweb.ne.jp)、ソフトバンク(@softbank.ne.jp、@i.softbank.jp、@ymobile.ne.jp)、Google(@gmail.com)、Apple(@icloud.com)です。
- ※3 仮登録完了のメールが届かない方は、携帯電話の迷惑メール機能が設定されていますので、携帯電話の設定変更をしてください。なお、設定を行ってもメールが届かない、設定方法が分からない方は、携帯ショップなどに相談してください。
- ※4 携帯電話会社やメールアドレスの変更を行った場合は、再登録が必要となります。

3

送信メール画面が表示されますので、そのままメールを送信してください。



4

本登録のメール案内文に表示されるアドレスをクリックしてください。

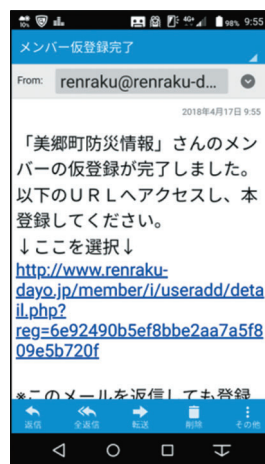

5

メンバー本登録画面が表示されますので、次のとおり進んでください。

- ①選択してくださいをクリックして『防災情報メール』を選択してください。
- ②姓、名の欄に名前を入力してください。
- ③属性の欄で希望する情報(防災情報・クマ目撃情報)を選択してください(両方選択も可能です)。※何も選択していない場合は両方の配信とします。
- ④『決定』ボタンをクリックしてください。



6

これで登録完了です。

携帯電話の設定について

登録アドレスにメールを送信してもメールが戻ってくる方が多数います。毎月1回のテストメールが届かない場合は、携帯電話の設定を確認してください。

自主避難所に避難するときは！

風水害が多発する時期が近づいており、自主避難所等の開設頻度も多くなると予想されます。すでに全戸配布している「美郷町防災マップ」等を参考にし、避難方法等についてあらかじめご確認ください。

なお、新型コロナウイルス感染症の感染防止のため、自主避難所ではなく、親戚や知人宅へ避難することも選択肢としてご検討くださるようお願いいたします。

また、自主避難所へ避難する際には、食料・薬・マスク・手指消毒液・体温計・ゴミ袋・内履きなど、必要なものをご持参くださるようご協力をお願いします。

※緊急時は避難することを最優先にしてください。

感染症予防のため避難所では次の点についてご協力をお願いします

- ① 避難所に到着したら、受付前に検温と問診票への記入を済ませる
(発熱等の症状がある方は、自分の車が指示のあった場所で待機する)
- ② 受付に問診票を提出し、係員の指示に従い避難所へ入場する
- ③ 係員の指示に従い、隣人と2m以上の距離をあけて避難する



美郷町防災マップの内容は町ホームページでも公開しています

問●町住民生活課 環境安全班 ☎0187(84)4903

商工観光交流課

企業新分野進出支援事業のお知らせ

町内企業の新分野進出に伴う経費の一部を補助します。

対象者●町内において1年以上の事業実績があり、すでに行っている事業を継続しながら、日本標準産業分類の大分類(製造業は中分類)を越えて新分野に進出する企業

交付要件●次の要件を満たす必要があります。

- ・進出する事業が補助対象外の業種に該当しないこと
※詳細は町商工観光交流課までお問い合わせください。
- ・町税その他使用料等を完納していること

補助金額●①事務所等の新築、増改築、設備等の取得に要する経費の3分の1以内の額
(上限額100万円)

②新分野進出後1年以内に町民を常時雇用した場合は1人につき18万円(定額)

③上記雇用者の人材育成(研修等)に要する経費の全額(上限額12万円/人)

申請期限●第1回:8月7日(金)

第2回:11月6日(金)

※交付決定の時期は受付日にかかわらず、おおむね申請期限の1カ月後となります。

企業人材獲得支援事業のお知らせ

町内企業が行う人材確保の取り組みに対し経費の一部を補助します。

対象者●①複数の事業者で構成されるインターンシップ受入団体

②正規雇用した町民の就職準備支援を行う事業者

※それぞれ町税その他使用料等を完納していることを要件とします。

対象経費●①学生が事業者の現場などで5日以上就業体験等を行うインターンシップ事業に係る経費

②社内規程に基づく引越費用や入社祝金等に係る経費

補助金額●①対象経費の3分の2以内の額
(上限額80万円)

②対象経費の2分の1以内の額
(上限額10万円/人、30万円/企業)

申・問 町商工観光交流課 交流・商工班 ☎0187(84)4909

7月31日(金)は固定資産税・国民健康保険税・後期高齢者医療保険料の納期限です

■各税の納期限 (口座振替日)

項 目	期 別	納期限 (口座振替日)	期 別	納期限 (口座振替日)
固定資産税	2期	7月31日(金)		
国民健康保険税(普通徴収)	1期・一括	7月31日(金)		
後期高齢者医療保険料(普通徴収)	1期・一括	7月31日(金)		
町県民税(普通徴収)			1期・一括	6月30日(火)

納め忘れがないかご確認ください

町税や各種使用料などの納付には口座振替が利用できます

①町税 ②水道使用料 ③下水道使用料 ④農業集落排水施設使用料 ⑤住宅使用料 ⑥児童クラブ利用料 ⑦こども園利用料 ⑧学校給食費 ⑨下水道受益者負担金 ⑩後期高齢者医療保険料

口座振替を希望する方は次の取り扱い金融機関でお申し込みください。

○北都銀行 ○秋田銀行 ○羽後信用金庫
○JA秋田おばこ ○JA秋田ふるさと ○ゆうちょ銀行
※手続きには通帳と金融機関に届け出している印鑑が必要です。

口座振替が
とても便利です

口座振替のメリット

- ・料金のお支払いに出向く手間がはぶけます。
- ・お忙しい方には最適!お支払いのうっかり忘れがなくなります。
- ・お支払いの用紙を紛失してしまう心配もなくなります。
- ・手数料も掛かりません!

国民健康保険税(普通徴収)の減免申請期限は7月22日(水)です

生活困窮等に該当する方は減免の対象となる場合がありますので町税務課までお問い合わせください。また、失業、倒産、破産、災害や病気などのやむを得ない事情により税の納付が難しい場合も、町税務課までお早めにご相談ください。

※減免の申請は納税通知書がお手元に届いてからとなります。

※納期限を過ぎたものや、すでに納付されたものは減免できませんのでご注意ください。

※減免申請は町税務課で受付しています。各出張所では受付していませんのでご注意ください。

問 町税務課 ☎0187(84)4902

国民健康保険税についてのお知らせ

令和2年度の国民健康保険税の納税通知書を7月上旬に送付します。国民健康保険加入世帯の世帯主さまへ発送しますので内容をご確認ください。

※介護保険分は40歳以上65歳未満の方が対象です。

■令和2年度の税率

	医療保険分	後期高齢者 支援金分	介護保険分 ※
所得割額(所得に応じて計算)	6.6%	2.7%	1.7%
均等割額(加入者数に応じて計算)	23,800円	8,000円	7,500円
平等割額(1世帯いくらずと計算)	22,000円	7,000円	4,300円
賦課限度額(上限額)	63万円	19万円	17万円

■軽減制度の拡大について

国民健康保険加入者全員および世帯主の前年中の所得合計額が一定基準以下の場合、均等割額と平等割額が軽減される制度があります。算定において被保険者等の数に乘すべき所得基準金額を次のとおり改正しました。

	改正前	改正後
5割軽減	28万円	28万5,000円
2割軽減	51万円	52万円

※所得不明(未申告)の方がいると、軽減を受けられない場合があります。詳しくは下記へお問い合わせください。

■特別徴収(年金からの天引き)について

次の3項目すべてに該当する方は、特別徴収(年金天引き)となります。

- ①世帯主が国民健康保険の被保険者となっている
 - ②世帯内の国民健康保険の被保険者の方が全員65歳以上74歳以下である
 - ③対象の年金額が18万円以上で、国民健康保険税と介護保険料を合わせても年金額の2分の1を超えていない
- これらの要件から外れた場合や税額に変更があった場合は、自動的に天引きが中止となり普通徴収に変更されます。なお、特別徴収が不都合な場合は、申し出により口座振替に変更することもできますので、下記へご相談ください。

納付が困難なとき 特別な事情により納付が困難なときは、未納のままにせずお早めに町税務課へご相談ください。

問 町税務課 住民税班 ☎0187(84)4902

今年度2回目の 古着・古布回収を実施します！

可燃ごみの減量とリサイクル推進のため、古着・古布の回収を行います。回収した古着・古布は海外等で再利用されるほか、繊維材料としても活用されます。

日時●7月12日(日) 午前9時～午後4時

開設場所●美郷町古布回収倉庫
(美郷中学校セミナーハウス北西側)

※美郷中学校～六郷わくわく園を目指してお越しください。回収日には「のぼり」を掲げています。



回収できるもの

古着類、シーツ、毛布(電気毛布を除く)、
タオル、着物・帯、背広等で洗濯済みのもの

※内容物が分かるように透明または半透明な袋に入れ、必ず口(くち)を結んで持参してください。また、新品衣類包装やクリーニング後の札などは外してください。

回収できないもの

ふとん、まくら、座ぶとん、布の切れ端・糸くず、電気毛布、帽子、かばん、靴、濡れているもの、汚れているもの、ペットに使用していたもの

※詳しくは「美郷町家庭ごみの分け方・出し方」2、3ページをご覧ください。



小型家電製品を回収しています！

不燃ごみの減量と金属資源リサイクル推進のため、小型家電製品の回収を行っています。

【回収ボックス設置場所】

- ・美郷町役場(正面玄関風除室内)
- ・六郷出張所(正面玄関風除室内)
- ・仙南出張所
(正面玄関をまっすぐ入り、美郷町公民館ロビー内)

回収品目

アイロン、ドライヤー、携帯電話、スマートフォン、ビデオデッキ、HDDレコーダー、デジタルカメラ、ゲーム機、ACアダプター・充電器、各種ケーブル、基盤類、電気式炊飯器、ラジカセ、時計、電子手帳、電卓、パソコンなど

上記の古着・古布回収の際にもお受けします

今月の粗大ごみ収集について

今月の粗大ごみの収集は、下記のとおりです。

収集日●7月16日(木)

申込期間●7月6日(月)～7月13日(月)

(平日の午前8時30分から午後5時まで)

事前に美郷町シルバー人材センターへの申し込み(☎0187(84)0307)と収集券の購入が必要です。

※詳しくは「美郷町家庭ごみの分け方・出し方」4ページをご覧ください。



問 町住民生活課 環境安全班 ☎0187(84)4903

教育推進課

放課後児童支援員を募集します

美郷町内の放課後児童クラブで勤務していただける方を募集します。保育士や教員免許などの資格をお持ちの方はもちろん、資格をお持ちでない方も支援補助員として勤務可能です。

募集人数●若干名

就業時間●午後1時30分～午後6時30分

月曜日～金曜日 1日5時間

※土曜日、学校長期休業中は午前7時30分から午後6時30分までの間で交代勤務
※利用者の状況により時間外勤務あり

勤務場所●町内の放課後児童クラブ

時給●891円～919円(通勤手当あり)

加入保険等●雇用保険、健康保険、厚生年金等

応募方法●履歴書を作成のうえ、ハローワークを通じて応募してください。

応募期限●7月31日(金)

ハローワーク大曲 ☎0187(63)0335

問 町教育委員会 教育推進課 幼児総務班 ☎0187(84)4914

福祉医療費受給者証更新のお知らせ

8月1日(土)は福祉医療費受給者証(マル福)の更新日となっています。対象者には7月中に更新後の受給者証を送付しますので、**更新日以降は必ず送付された受給者証を受診する医療機関の窓口で提示してください。**なお、所得審査により非該当となる方にはその旨を通知します。

■福祉医療費受給者証更新対象者

対象区分	対 象 者
乳幼児および小中学生	15歳以下の児童(中学校3年生以下) ※父母の住民税所得割課税状況により、受給者証が右表のとおり変更となる場合があります。
ひとり親家庭の児童	18歳以下の母子、父子家庭および両親のいない児童等(高校3年生以下)
高齢身体障がい者	身体障害者手帳4級から6級を所持している方(65歳以上)
重度心身障がい(児)者	身体障害者手帳1級から3級または療育手帳Aを所持している方

※受給者証の色が変更になった方は、受給者証の番号も変更になる場合があります。

中学生の自己負担額がなくなります！

これまで中学生は、保護者に住民税の所得割が課税されている場合、1医療機関につき上限額1,000円の自己負担額がありましたが、8月1日(土)からは町独自の取り組みとして、自己負担額が無料になります。

■乳幼児および小中学生の区分

年齢区分	父母の住民税所得割	受給者証の色	医療機関での自己負担
未就学児	非課税	白	なし
0歳	課税	白	なし
1歳以降		黄または橙	なし
小学生	非課税	白	なし
	課税	黄または橙	なし
中学生	非課税	白	なし
	課税	黄または橙	なし

問 町福祉保健課 医療保険班 ☎0187(84)4907

美郷町高齢者福祉計画策定委員を募集します

高齢者福祉事業を計画的に推進するため、このたび「美郷町高齢者福祉計画」の第6期計画(令和3年度～令和5年度)を策定します。

本計画の策定にあたり、高齢者向けの福祉サービスを利用されている方やご家族の方にもご参加いただきたく、次のとおり策定委員を募集します。

募集人数 ● 2名 ※応募者多数の場合は抽選により決定させていただきます。

応募資格 ● 現に高齢者福祉サービスを利用している方または自宅で高齢者を介護している方で、平日の会議(令和3年3月までに3回程度開催予定)に出席できる方

応募方法 ● 下記へ「氏名・住所・生年月日・電話番号」を電話でお知らせください。

応募期限 ● 7月13日(月)

申・問 町福祉保健課 地域包括支援班 ☎0187(84)4907

秋田県福祉相談センター主催

身体障がい(肢体)巡回相談を開催します

肢体に障がいのある方を対象とした巡回相談を開催します。身体障害者手帳や補装具の交付・修理などについて、医師や専門業者が直接相談に応じます。相談料や診察料は掛かりませんので、お気軽にご来場ください。

対 象 者 ● 障害区分が「肢体」の方

日 時 ● 7月2日(休) 午前10時～正午

受付時間 ● 午前9時30分～午前11時30分

会 場 ● 大曲中央公民館(大仙市大曲日の出町)

※新型コロナウイルス感染症の拡大防止のため、次の症状がある場合は来場の自粛をお願いします。

①37.5℃以上の発熱 ②風邪症状 ③強いだるさ(倦怠感) ④息苦しさ(呼吸困難)

なお、体調に不安のある方は後日、個別に相談させていただきます。

※来場にあたってはマスクの着用にご協力をお願いします。

※秋田県内での新型コロナウイルス感染症の感染拡大や緊急事態宣言を受け、知事からの要請に基づき中止となることも想定されます。その場合は改めてご連絡します。

問 町福祉保健課 福祉班 ☎0187(84)4907

サマージャンボ宝くじが販売されます



令和2年度サマージャンボ宝くじが右記のとおり販売されます。

この収益金の一部は市町村振興助成金として、秋田県市町村振興協会から美郷町に交付され、まちづくりに使われます。

■サマージャンボ7億円

(1等5億円・前後賞各1億円を合わせて7億円)

■サマージャンボミニ1,000万円(1等1,000万円)

販売期間●7月14日(火)～8月14日(金)

販売金額●各1枚300円

抽選日●8月21日(金)

問 町企画財政課 企画財政班 ☎0187(84)4901

建設課

クロスコネクションは禁止されています

クロスコネクションとは、「水道の給水管」と「井戸水などの水道以外の管」が直接連結されていることをいいます。また、バルブ等を設置し、必要に応じて「水道水」と「井戸水」を切り替えて使用している状態もクロスコネクションになります。

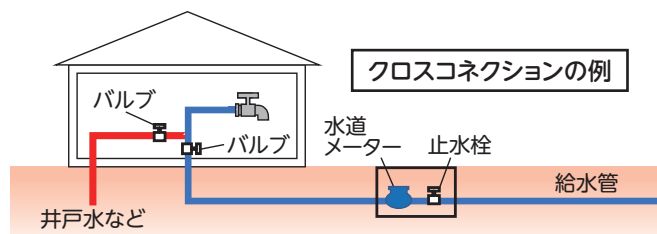

■クロスコネクションが禁止されている理由

「水道の給水管」と「井戸水などの水道以外の管」が直接連結されていると、バルブの故障や操作不良などにより、井戸水などが水道管に逆流することがあります。この逆流した水が汚染されていた場合、水道水の汚染を引き起こす

原因となり、周辺のご家庭では飲用に適さない水を飲んでしまうことになります。

水道水の汚染を防止し安全性を確保するという公衆衛生上の観点から、クロスコネクションは水道法により固く禁止されています。

■クロスコネクションになっている場合

井戸水が水道管に逆流するだけでなく、反対に大量の水道水が井戸に流れ込み、後日莫大な水道料金を請求されることがあります。この場合、水道料金を減免することはできず、請求金額の全額をお支払いいただくことになります。

また、逆流により水道水が汚染され、被害が出た場合は原因者の負担になります。

■クロスコネクションを発見したときは

美郷町指定給水装置工事事業者に依頼し、速やかに「水道の給水管」と「井戸水などの水道以外の管」を切り離してください。なお、切り離しに要する費用は個人負担となります。

切り離しが確認できるまでは、水道法および水道事業給水条例の規定に基づき、給水を停止することになります。

合併浄化槽を設置している方へ

浄化槽水質環境保全費補助金を交付します

合併浄化槽の適正な維持管理と水質環境保全を図るため、合併浄化槽の法定検査を受けた方(地域の会館等を含む)を対象に補助金を交付します。

補助金額●5,000円 申請期限●令和3年3月12日(金)

必要書類●

・補助金交付申請書兼請求書

・検査結果書(浄化槽法第11条)の写し

※令和元年度に浄化槽を設置した方は検査結果書(浄化槽法第7条)の場合があります。

※検査結果書の判定項目が「不適正」の場合は、検査日より後日に保守点検業者が作成した「保守点検カード」を一緒に持参してください。

※令和2年度に設置した場合は次年度の申請対象となります。

・申請者本人名義の振込口座通帳の写し

※昨年度も当補助金を申請済みで、振込口座に変更がない場合は省略できます。

申請方法●左記の必要書類を町建設課または六郷・仙南各出張所のいずれかに提出してください。

※法定検査終了後、対象地区および対象者の方に申請書を送付します。なお、申請書は町建設課、六郷・仙南各出張所にも用意するほか、町ホームページからもダウンロードできます。

※申請は浄化槽1基につき、年度内に1回のみです。

■次に該当する場合は補助金を交付できませんのでご注意ください

- ・トイレのみを処理する単独浄化槽を設置している場合
- ・下水道認可区域および農業集落排水整備区域で浄化槽を設置している場合
- ・令和2年度に合併浄化槽を設置している場合
- ・50人槽以上の浄化槽を設置している場合
- ・町で設置した浄化槽を使用している場合
- ・町税、各種使用料および各資金貸付金の償還を滞納している場合

申・問 町建設課 上下水道班 ☎0187(84)4910

木造住宅の耐震診断・耐震改修をお考えの皆さまへ

耐震診断支援・耐震改修補助事業のお知らせ

募集期間●8月31日(月)まで

※国の補助金を活用しているため、診断士の派遣時期および耐震改修の実施時期については事前にお問い合わせください。

対象住宅	昭和56年5月31日以前に建築され、自ら居住する町内の木造住宅	
耐震診断支援事業	制度概要	対象住宅の耐震診断を希望する方に耐震診断士を派遣します。 自己負担額:1万円 ※診断料13万円のうち、町が12万円を負担します。
	対象者	① 対象住宅を所有(共有を含む)する個人 ② 町税および使用料等の滞納がない方
耐震改修補助事業	対象工事	上記耐震診断により上部構造評価点が1.0未満と判断されたものを1.0以上にするため、耐震設計を行い補強する改修工事で、令和3年2月末日までに実績報告書を提出できるもの。 ※簡易な耐震補強等は対象となりません。
	補助金額	耐震改修に要する費用の3分の1の額(千円未満切捨て) ■補助金限度額 ・町内事業者施工の場合:70万円 ・町外事業者施工の場合:60万円
	対象者	① 対象住宅を所有(共有を含む)する個人 ② 町税および使用料等の滞納がない方 ③ 過去に当補助金を活用した工事を実施していない方
	その他	秋田県住宅リフォーム推進事業と併せてご利用になれます。

非常勤職員を募集します

募集内容●冬期除雪運転員

募集人数●20名程度

業務内容●町内の除排雪業務のほか、道路維持業務全般

就業時間●①除雪作業の必要がある場合

出勤した時間から6時間45分

②除雪作業の必要がない場合

午前8時30分～午後4時15分

週5日、1日あたり6時間45分

土・日曜日、祝日は休み

報酬●日額8,434円～8,601円

手当等●夜間勤務・時間外勤務・休日勤務等に係る報酬、交通費を支給

募集要件●次の要件をすべて満たすこと

- ①公道の除雪作業に必要な次の資格等を有する方
 - ・大型特殊免許
 - ・車両系建設運転技能講習修了証
- ②公道の除雪作業経験がある方
- ③各種税・使用料等の滞納がない方

任用期間●11月上旬～令和3年3月31日(※)

(4月中旬まで更新あり)

応募方法●ハローワークを通じて応募してください。

応募期限●7月27日(月)

ハローワーク大曲 ☎0187(63)0335

問 町建設課 建設管理班 ☎0187(84)4910

総務課

不用になる物品を売却します

物品名●町有バス・雁の里号(秋田22ゆ243)

メーカー●三菱 初年度登録●平成5年7月

走行距離●256,109km(令和2年5月26日現在)

7月に走行する
予定があります

公開日時●7月13日(月) 午前9時～正午

公開場所●美郷町役場 千畑バス車庫

入札日時●7月17日(金) 午前9時

※入札に参加する場合は事前に登録が必要です。

入札場所●美郷町役場2階 第1会議室

参加資格●美郷町民または美郷町に主たる事業所を有する法人で町税および公共料金を滞納していない方

注意事項

- ・代金納入後、速やかに搬出してください。
- ・搬出車両および搬出費用等は購入者負担となります。また、名義変更等に係る費用も購入者負担となります。

問 町総務課 管財班 ☎0187(84)1111

秋田25市町村対抗駅伝ふるさとあきたラン！ 美郷町チームの選手を募集します

ことしで7回目の開催となる「秋田25市町村対抗駅伝ふるさとあきたラン！」が、仙北市を会場に行われます。

このたび、小学生から一般壮年までの走者で構成する美郷町チームの選手を次のとおり募集します。自薦他薦は問いませんので、奮ってご応募ください。

応募方法 ●電話またはFAXで、応募者の住所・氏名・年齢・生年月日・性別・電話番号(携帯電話および自宅)を、学生の場合は学校名と学年についても下記までお知らせください。

応募期限 ●7月15日(水)

■大会日程(予定)について

開会式 ●10月10日(土) 午後3時～

(会場: 県立大曲支援学校せんぼく校駐車場特設会場)

競技開始 ●10月11日(日) 午前11時～

(スタート: セブンイレブン角館小館店駐車場前)

(ゴール: 県立大曲支援学校せんぼく校駐車場)

■募集内容および区間(予定)

募集内容	走行区間	走行距離
小学生男子 2名	第1区	1.3km
小学生女子 2名	第2区	1.3km
中学生女子 2名	第3区	2.9km
中学生男子 2名	第4区	3.5km
一般壮年(※) 2名	第5区	4.1km
高校生男子 2名	第6区	6.1km
一般男子 2名	第7区	7.5km
一般女子 2名	第8区	2.7km
高校生女子 2名	第9区	3.3km

※大会当日40歳以上の方で、男女は問いません。

応募者多数の場合は選考会を行うこともあります

申
問

市町村対抗駅伝美郷町実行委員会 事務局(町教育委員会生涯学習課スポーツ振興班内)

☎0187(84)4916 FAX0187(86)8033

絵本にわくわく！

手づくりしかけ絵本教室を開催します

親子や友だち同士で、飛び出す「しかけ絵本」を作りますか？簡単な「しかけ」で楽しい絵本やカードが作れます。夏休みの工作にもぴったりです。

日 時 ●8月8日(土) 午後2時～午後4時

会 場 ●美郷町住民活動センター(畑屋字街道東)

対 象 者 ●どなたでもご参加いただけます。

※小学校2年生以下の方は保護者と一緒にご参加ください。

定 員 ●50名(定員になり次第受付を終了します)

参 加 料 ●無料

申込方法 ●電話またはFAXで下記へお申し込みください。

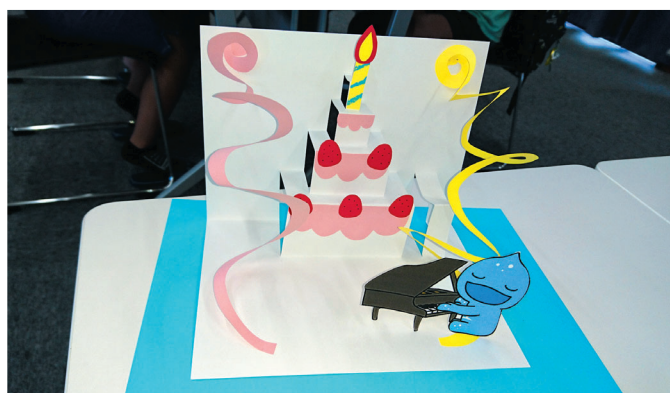

申・問

美郷町学友館 ☎0187(84)4040 FAX0187(84)3763

「わら細工伝承講座」を開講します

基本の縄ない、ぞうり、鍋敷き、しめ飾りなど、初めての方でも、すぐにいろいろなものが作れるようになります。手足や頭を使って、わらのぬくもりたっぷりの作品を作ってみませんか？

開 講 日 ●【初回】8月7日(金)

【2回目以降】9月から毎月第2金曜日

時 間 ●午後1時30分～午後4時

会 場 ●美郷町歴史民俗資料館(畑屋字高野)

対 象 者 ●どなたでもご参加いただけます。

(未経験の方でも気軽に参加できます！)

定 員 ●20名 **講 師** ●美郷わらの会 ほか

申込期限 ●7月31日(金)



申・問

町教育委員会 生涯学習課 歴史文化財班(美郷町学友館内) ☎0187(84)4040

プールパークみさと 営業中止のお知らせ

7月にオープンを予定していたプールパークみさととは、新型コロナウイルス感染症の拡大防止の観点から、今年度は営業を中止とします。ご理解くださいますようお願いいたします。

問●町教育委員会 生涯学習課 スポーツ振興班 ☎0187(84)4916

農 政 課

農業用機械・施設等導入に町独自の補助金をご活用ください

■営農継続支援事業

補助対象者●60歳未満であり、認定農業者を目指す方や新規農業者等

補助金額●補助対象経費(税抜)の2分の1以内の額(上限額50万円)

※補助対象とする機械や施設の基準はありません。

■認定農業者支援事業

補助対象者●認定農業者および農業法人

補助金額●補助対象経費(税抜)の6分の1以内の額(上限額50万円)

※補助対象とする機械や施設の導入基準は、機械等の性能や作業面積に応じて細かく設定されていますので、事前に町農政課へお問い合わせください。

■共通事項

申込方法●町農政課に備え付けている申込書に必要な事項を記入のうえ、見積書、カタログ、営農計画書(野帳)と一緒にご提出ください。

※受付の際に、現在の営農状況の聞き取りや国・県補助金による導入状況等の確認を行います。

申込期限●7月31日(金) ※期限厳守

補助対象要件●

- ・過去3年以内に、国・県・町の補助事業を利用している場合は補助対象外です。
※水稻・園芸・果樹など、区分が異なる場合は対象となります。
- ・アタッチメントをはじめとする付属品のみの経費は補助対象外です。
- ・電気設備が必要な場合は、受電設備以降を補助対象とします。
- ・補助金交付決定前に導入した場合は補助対象外です。

補助対象経費●農業用機械・施設等の導入費用

※税抜30万円以上の機械や施設等に限りです。

その他●

- ・機械や施設等の導入後、7年間の営農状況を把握するため営農継続報告書を提出していただきます。
- ・営農期間が7年に満たなかった場合や途中で譲渡、交換、貸し付け、処分等をした場合は、補助金の返還を求めます。
- ・申込期限は7月31日(金)ですが、導入手続きは9月下旬以降になります。

申・問 町農政課 農業振興班 ☎0187(84)4908

順調に成長しています！

**5月9日に
播種作業をした
キキョウです**

成長したキキョウは6月中旬に町内農家のほ場に定植されました。



■6月4日撮影

**5月20日に
ポットへ植えた
カンゾウです**

成長したカンゾウは6月下旬に町内農家のほ場に定植されました。



■6月4日撮影

生薬栽培をしてみたい方、興味のある方はお気軽に町農政課までお問い合わせください。



目指せ！

生薬の里美郷



問●町農政課 農業振興班 ☎0187(84)4908

大仙警察署からのお知らせ

美郷交番と美郷地区交通安全協会事務局の移転について

美郷交番は、6月1日から美郷町中央行政センター（六郷字上町）2階の仮交番に移転しています。美郷地区交通安全協会事務局も同センターに移転していますが、更新手続きなどの

ために、解体工事中の旧交番を訪ねる方が後を絶ちません。工事中の場所への立ち入りはたいへん危険です。ご迷惑をお掛けしますが、誤りのないようよろしくお願いします。

建物の解体工事をしています



移 転



問●美郷交番 ☎0187(84)2004

介護保険事務所からのお知らせ

令和2年度介護保険料の納付について

～介護保険は介護を社会全体で支える制度であり、保険料はこの制度を支える大切な財源です～

65歳以上の方（第1号被保険者）の介護保険料は所得や住民税課税状況によって決定（表参照）し、納め方は納付書や口座振替で納める普通徴収と年金からの差し引きで納める特別徴収に分かれています。介護保険料額のお知らせについては7月中旬に発送します。

なお、令和元年10月の消費税率10%への引き上げに合わせ、第1段階から第3段階の住民税非課税世帯の保険料の負担軽減を行っていますが、令和2年度は前年度からさらに軽減しています。

■令和2年度介護保険料

■普通徴収

7月中旬送付の納付書により納めます。納め忘れを防ぐため、口座振替の利用をおすすめします。

※普通徴収の対象となる方は、年金の年額が18万円未満または受給していない方、4月1日の時点で年金を受給していない方、令和2年度中に65歳になる方などです。

■特別徴収

年金支給月（偶数月）に年金からの差し引きによる納付となります。

段階	区分（令和2年度の住民税課税状況等）		保険料（年額）	
第1段階	世帯全員が 住民税非課税	生活保護を受給している方	22,680円	基準額×0.3
第2段階		本人の前年の〔合計所得金額+課税年金収入額〕が80万円以下の方	28,350円	基準額×0.375
第3段階		本人の前年の〔合計所得金額+課税年金収入額〕が120万円以下の方	52,920円	基準額×0.7
第4段階	住民税課税世帯 （本人非課税）	本人の前年の〔合計所得金額+課税年金収入額〕が120万円を超える方	66,150円	基準額×0.875
第5段階		本人の前年の〔合計所得金額+課税年金収入額〕が80万円以下の方	75,600円	基準額
第6段階	住民税課税世帯 （本人課税）	本人の前年の〔合計所得金額+課税年金収入額〕が80万円を超える方	94,500円	基準額×1.25
第7段階		本人の前年の合計所得金額が120万円未満の方	98,280円	基準額×1.3
第8段階		本人の前年の合計所得金額が120万円以上、200万円未満の方	113,400円	基準額×1.5
第9段階		本人の前年の合計所得金額が200万円以上、300万円未満の方	132,300円	基準額×1.75

新型コロナウイルス感染症の影響により介護保険料の納付が困難になった方は猶予または減免になる場合がありますが、詳細については準備が整い次第ホームページ等でお知らせします。

問●介護保険事務所
町福祉保健課

保険給付班
地域包括支援班

☎0187(86)3911
☎0187(84)4907



文芸美郷



川柳

お互いに折り合い付けて半世紀
皿なめる昭和の味が染みている
マスクして秋田美人がよく見えぬ
マニキュアし出かけるもなく草薙り元本堂北部
ゴミ出し日カラス見張って無視された西高方町
日常の小さな感動大切に

上畑屋 高橋 房雄
上野荒町 鈴木 直保
中野 深澤 光二
齊藤しほ子
入海小夜子
小林 大悟

俳句

牛舎まだ働く時間夏ともし
豚脂の手に馴じみの鍬や朽果てり
炎天下老年にして農の真似
川瀬にて季節過ぎゆく梅雨近し
一面の青田の風のひと日かな
じやがいもの花の一隅華やけり
雨上がり新緑の稲田虹の橋

千屋 戸澤 陽子
六郷 高橋みつを
善元寺 高橋 悦子
橋本 木村 タエ
金沢西根 加藤 省市
金沢西根 加藤 栄子
六郷 西村 文子

短歌

雛まつり、端午の節句、母の日と迎いつくのは父の日ですか
新緑の涼風吹けば若苗の田の水動き蛙鳴く夜
たった一匹武漢コウモリのウィルスが世界に広がり未曾有の悲劇
水無月の青葉茂れる学舎に並べて登校姿時代移らず
コロナ禍も終息間近懐も少し膨らみ笑顔が戻る
快晴の五月の空に凜として孤高の鳥海遠く眺むる
空高くオープン知らせのアダバルン走って向ったあの頃楽し
車検場コロナウィルス免れてユーザー車検新気一転
朝早く農機の音で目ざめれば水田かがやき郭公の声
坂本東嶽の銅像ひとりひっそりと桜の中より村を見下ろす
ふるえつつ術後の足で押し車頼りに一歩踏み出してみる
雪消えて赤い芽を出す芍薬に小野小町を想い出している
田園の細き道路を一台の白き軽トラゆつくりと行く
満開の桜の花に見え隠れしつつ聳ゆる雪の真昼岳
屋根を打つ五月の雨を聞きながら老の二人はコーヒーを飲む
パソコンもスマホも持たずに生きている時代おくれと思っておるが
北の果て利尻礼文の島めぐり船上吹く風五月の旅路
マスク顔目でのあいさつ名が出ずにいらつく心憎つききコロナ
尽きないと知りつつ拾う畑の石我が来ぬ後誰が作るとも
美郷にはさくら猫住み情あり共に生きたためならずかな

六郷 岩田 貞
安城寺上 森元 宏美
金沢 伊藤 敏子
米町 福島 茂
六郷 籠谷 ミチ
千屋 高橋 重寿
天神堂 中江紗代子
田の尻 藤原 一男
元村 照井富士男
下畑屋 大和福三郎
善元寺 高橋イツ子
小荒川 齊藤 キミ
塚 高橋 茂子
第一 小本田敏子
大町 藤本 昇
金沢西根 照井 隆實
愛知 寺澤 良子
金沢 野村 秀夫
千屋南 戸澤 稜生
匿名希望

イラスト



「クレマチス」坂本 和子さん(六郷)

作品(短歌・俳句・川柳・イラストなど)を募集します

作品には読み仮名をおふりいただき、応募される方のお名前、住所、電話番号を明記のうえ、7月10日(金)までご応募ください。応募は1点とし、応募者多数の場合は掲載できないことがあります。内容が広報掲載上好ましくない作品については掲載しません。
応募先 ● 町総務課、六郷出張所、仙南出張所

町のメール info@town.misato.akita.jp

学友館から 新刊図書のご案内

問い合わせ ● 図書館 ☎0187(84)4920

今月のオススメ

キャッシュレス生活、1年やってみた

70歳からのらくらく家ごはん

あとを継ぐひと

りんごだんだん

ひとはなくもの

美崎 栄一郎(著)

中村 育子(著)

田中 兆子(著)

小川 忠博(写真と文)

みやの すみれ(作)

一般図書

たった1秒で仕事が片づくExcel自動化の教科書 吉田 拳(著)
素材を活かした手製本の教室 (著者名なし)
水族館が好きすぎて! まつおるか(著)
図解新型コロナウイルス職場の対策マニュアル 亀田 高志(著)
ラベンダー 下司 高明(著)
食いしん坊発明家 小泉 武夫(著)
駆け入りの寺 澤田 瞳子(著)
ほどなく、お別れです 長月 天音(著)
江戸の夢びらき 松井 今朝子(著)
うちのカレー 山口 恵以子(著)

児童書

気をつけよう! ネット動画 3 小寺 信良(監修)
オールカラーマンガでわかる! 日本の地理 長谷川 康男(監修)
教科書にでてくる生きものをくらべよう 1 今泉 忠明(監修)
まっしょうめん! 3 あさだ りん(作)
いろどり屋 廣嶋 玲子(作)

えほん

やたいのおやつ ねずみくんはめいたんてい
ぐーすーピー
かなへび
すずめのまる
ふじもと のりこ(作・絵)
なかえ よしを(作)
今井 宏枝(作・絵)
竹中 銭(ぶん)
かんちく たかこ(文)

「仙北地域空き家の無料相談会」を開催します

美郷町、大仙市、仙北市に空き家をお持ちの方を対象とした「空き家の無料相談会」を開催します。業界団体と行政が連携して空き家の相談にお応えします。期限までにお申し込みのうえ、ぜひご参加ください。

日 時 ● 8月16日(日) 午前9時30分～正午

会 場 ● 大仙市大曲交流センター 講堂
(大仙市大曲日の出町)

申込方法 ● 下記への電話または来所、「美の国あきたネット」内の申込フォームよりお申し込みください。

申込期限 ● 7月31日(金)

申 問 秋田県仙北地域振興局 地域企画課
☎0187 (63) 5114

家計改善支援事業に関するお知らせ

子どもの教育資金や生活費について悩みはありませんか？ファイナンシャルプランナーが無料でご相談に応じます。

対 象 者 ● 町村在住のひとり親世帯等で家計に悩みのある方

相 談 日 ● 令和3年3月までのうち、相談者が希望する日程を踏まえて調整します。

相談回数 ● 3回程度 **相 談 料** ● 無料

相談場所 ● 相談者の要望に応じます。

(自宅や近隣公共施設、福祉事務所等)

実施内容 ● ファイナンシャルプランナーによる家計相談

相談内容の例

- ・子どもの進学にいくら必要なのか相談したい
- ・子どもの進学に備えて貯金したい、習い事をさせてあげたい、でもお金の捻出が厳しい
- ・月々の食費や光熱費、保険などの支払いに無駄がないか確認したい

申 問 秋田県南福祉事務所
児童・生活保護班 ☎0182 (32) 3294
秋田県健康福祉部 地域・家庭福祉課
調整・地域福祉班 ☎018 (860) 1342

排水設備工事責任技術者 資格認定試験のお知らせ

日 時 ● 10月30日(金) 午前10時～正午

会 場 ● 秋田市文化会館 5階 大会議室(秋田市山王)

受 験 料 ● 6,000円

※受験票は申込受付後、8月中旬に郵送します。

申込方法 ● 申請書に必要事項を記入のうえ、美郷町役場建設課までお申し込みください(申請書は美郷町役場建設課に備え付けているほか、秋田県下水道協会ホームページ(<http://www.gs-akita.com>)からダウンロードできます)。

申込期間 ● 7月6日(月)～7月17日(金)

■受験者講習会について

日 時 ● 9月23日(水) 午前9時30分～午後3時30分

会 場 ● 秋田市文化会館 5階 大会議室(秋田市山王)

その他 ● 受講料は上記の受験料6,000円に含まれています。

- ・テキストとして、日本下水道協会発行「排水設備工事責任技術者講習用テキスト2017年3月改訂版」を各自ご準備ください。

※試験・講習会ともに、新型コロナウイルス感染症の拡大等により開催方法が変更となる場合がありますのでご了承ください。

問 秋田県下水道協会事務局 ☎018 (864) 1427

美郷交番からの お知らせ

警察官・警察事務採用試験 君がこの街を守る主人公になる

警察官・女性警察官、警察事務(高校卒業程度・障害者対象)採用試験の申込受付が始まります。

人の役に立つ仕事がしたい、秋田県のために働きたいと考えている方は、ぜひお申し込みをお願いします。

警察官A・女性警察官A(大卒または大卒見込み)
警察官B・女性警察官B(A区分以外)

申 込 期 間 ● 7月22日(水)～8月21日(金)

第1次試験日 ● 9月19日(土)、9月20日(日)

警察事務(高校卒業程度・障害者対象)

申 込 期 間 ● 7月22日(水)～8月21日(金)

第1次試験日 ● 9月27日(日)

全席シートベルトの着用を 後部座席のシートベルト 着用は義務です

人間が両手両足を踏ん張って耐えることができる衝撃は体重の2～3倍といわれており、車の衝突速度に換算すると時速7km程度にしか過ぎません。大切な命と家族を守るために、全席シートベルトを着用しましょう。

また、6歳に満たない幼児には、チャイルドシートを使用させなければなりません。抱っこでは大切な子どもは守れませんので、子どもの体型に応じたチャイルドシートを使用しましょう。

問い合わせ

大 仙 警 察 署 ☎0187(63) 3355
美 郷 交 番 ☎0187(84) 2004
美郷北駐在所 ☎0187(85) 3110
美郷南駐在所 ☎0187(82) 1100

美郷町唯一の葬儀会館
セレモニーホールみさと

葬儀のことなら、まかせて安心!
新型コロナウイルス感染予防対策に
取り組んでおります。

(有)花宝堂 六郷葬儀社
☎0187(84) 1579

イフ会員募集中!

ご遺体
安置室
完備!!

美郷町民相撲大会の出場選手を募集します

日 時 ●7月26日(日) 午前9時～
会 場 ●美郷町南運動公園内相撲場(飯詰字糠渕)
参加資格 ●個人選手権:中学生以上の方
 小学校個人戦:小学生の方
 ※美郷町外にお住まいの方も参加できます。
参 加 料 ●無料 **申込期限** ●7月25日(土)

申 問 町民相撲大会担当事務局 庄司
 ☎090(5835)4027

屋外ウォーキング教室の参加者を募集します

開 催 日 ●7月28日(火)
会 場 ●天王グリーンランド 周辺コース(湯上市天王)
集合場所 ●美郷町中央体育館 玄関前(六郷字安楽寺)
定 員 ●20名(定員になり次第受付を終了します)
参 加 料 ●1,000円(当日申し受けます)
申込方法 ●下記へ電話でお申し込みください。
申込期間 ●7月14日(火)～7月17日(金) 午前9時～午後5時

日 程	午前8時30分	美郷町中央体育館 出発
	午前10時～午後2時30分	屋外ウォーキングほか
	午後4時	美郷町中央体育館 到着・解散

申 問 美郷町総合型スポーツクラブ事務局
 (美郷町総合体育館リリオス内) ☎0187(86)8300

美郷町野球大会 年齢別部門500歳野球大会の出場チームを募集します

日 時 ●8月2日(日)、8月9日(日) 午前8時～
 ※予備日:8月16日(日)、8月23日(日)
会 場 ●美郷町野球場(六郷東根字北明田地)
参加資格 ●①美郷町民であること ②昭和46年4月1日以前に生まれていること(数え年50歳以上 ※年齢の算定基準日は令和2年8月2日) ③参加料を納めていること ④背番号が異なるユニフォーム(色は問わない)を着用すること

参 加 料 ●7,000円 **申込期限** ●7月19日(日)
組合せ抽選会 ●7月22日(水) 午後7時～
 会場:美郷町中央ふれあい館(野中下村)
 その他詳しくは下記までお問い合わせください。

申 問 美郷町体育協会事務局(美郷町総合体育館リリオス内)
 ☎0187(86)8300 FAX0187(86)8033

問 美郷町野球連盟 高橋 ☎090(7931)4480

スポーツ教室の開催日程を変更します

広報美郷お知らせ版令和2年6月15日号3ページに掲載したスポーツ教室の日程を次のとおり変更します。

■追加開催

日 時 ●7月14日(火) 午前9時30分～午前11時30分
 ・7月28日(火) 午前9時30分～午前11時30分

会 場 ●美郷町総合体育館リリオス
内 容 ●スポーツ教室ならびにウォーキング教室

■開催中止

7月21日(火)のスポーツ教室ならびにウォーキング教室

申 問 美郷町総合型スポーツクラブ事務局
 (美郷町総合体育館リリオス内) ☎0187(86)8300

大曲仙北広域市町村圏組合 消防職員採用候補者登録試験のお知らせ

受験資格

【上級消防】平成7年4月2日以降に生まれた方で、大学を卒業または令和3年3月31日までに卒業見込みの方
 【初級消防】平成11年4月2日以降に生まれた方で、高校を卒業または令和3年3月31日までに卒業見込みの方
 【初級救命】平成8年4月2日以降に生まれた方で、高校を卒業し、救急救命士の国家資格を取得または令和3年4月中に取得見込みの方

採用予定人数

●6名程度
申込方法 ●受験申込書に必要事項を記入のうえ、下記まで提出してください(受験申込書は消防本部総務課・消防署・分署で交付しているほか、大曲仙北広域市町村圏組合ホームページ(<https://os-kouiki.org>)からダウンロードできます)。

申込期間 ●7月1日(水)～8月14日(金)
 午前9時～午後4時30分(土・日曜日、祝日を除く)
 ※郵送の場合は8月14日(金)の消印有効

■第1次試験

日 時 ●9月20日(日) 午前9時～
会 場 ●大仙市神岡農村環境改善センター(大仙市神宮寺)
試験科目 ●

【上級消防】大学卒業程度の地方公務員一般教養試験、消防適性検査、体力測定(持久走)

【初級消防・初級救命】高校卒業程度の地方公務員一般教養試験、消防適性検査、体力測定(持久走)

※第2次試験は10月下旬を予定していますが、詳細については第1次試験合格者に文書で通知します。

申 問 大曲仙北広域市町村圏組合消防本部 総務課
 ☎0187(63)0150

JA葬祭みどりの会

新規入会特別キャンペーン

まもなく開催

期間中、ご入会いただいた方には記念品を進呈いたします。

期 間

令和2年 **8/1(土)～9/30(水)**

入会金

1家族 **10,000円のみ**

月掛・積立ではありません

★JA組合員様のみならず、地域の皆様、法人の皆様、どなた様でもご加入ご利用いただけます。
 ★ご登録のご家族様(同居・同一世帯)も同様に会員特典をご利用いただけ、長期にわたり安心が続きます。

詳しくは当社ホームページ、折込チラシをご覧ください。

JA秋田みどりの会

・千畑支店
・仙南支店
・六郷支店

お問い合わせは
こちらまで

株式会社 JA仙北葬祭センター

TEL **63-5067**

事前相談
承ります



野菜をもう一皿食べよう 食改さんの試してレシピ

子どもの食育や生活習慣病の予防食を勉強している美郷町食生活改善推進協議会(食改=しょっかい)会員の皆さんが、野菜を使った体に優しいヘルシーレシピをご紹介します。

今回のメニュー

ニンジンとブロッコリーのフライ

材 料(6人分)

・ニンジン 1本 ・サラダ油 適量
・ブロッコリー 1株 ・ウスターソース 適量

添え物 ・レモン、パセリ、ミニトマト:各少々

衣 ・たまご(Mサイズ):2個、
・薄力粉:大さじ3 ・パン粉:適量

作 り 方

- ①皮をむいて1cm位の厚さに切ったニンジン耐熱皿に並べ、ラップをして電子レンジ(600W)で3~4分加熱する。
※加熱時間は加減してください。
- ②ブロッコリーは洗って水気をとり、小房に切り分ける。
- ③①と②の全体に薄力粉を薄くまぶす。
- ④溶きたまごを全体につけ、さらにパン粉をつける。
- ⑤鍋にサラダ油を入れて180℃に熱し、
④をさつね色になるまで揚げる。
- ⑥器に盛り付け、お好みでウスターソースをつける。

美郷町産
野菜を食べて
地産地消!

ニンジンとブロッコリーには、食物繊維・カロテン・ビタミンCが多く含まれています。カロテンには皮膚の粘膜を正常に保つ働きがあり、油と一緒に取ると吸収しやすくなります。

フライにしたニンジンはとても甘くておいしいので、野菜嫌いのお子さんにもオススメです。

子どものセルフケア 毎日を健康に過ごす朝ごはんレシピ

美郷町では肥満傾向にある子どもの割合が年々増加しています。肥満は将来、生活習慣病の原因になるといわれていますが、その肥満につながる生活スタイルの一つとして「朝食の欠食」が挙げられています。そこで、子どもたちが毎日を健康に過ごせるよう、朝ごはんレシピをご紹介します。

今回のメニュー

豚肉と小松菜の混ぜごはん

材 料(4~5人分)

・ごはん 4膳(600g) ・市販のすりおろしショウガ 小さじ1/2
・小松菜 1/2束(100g) (または生ショウガの千切り) 大さじ1/2
・豚肩ロース薄切り肉 小さじ1/2
(または豚のこま切れ肉) 100g ・サラダ油 大さじ1/2

A.タレ ・めんつゆ 大さじ1 ・砂糖 小さじ1/2
・日本酒(または水) 大さじ1 ・ごま油 大さじ1

作 り 方

- ①豚肉は2cm幅に、小松菜は2cm長さに切る。
- ②フライパンにサラダ油とショウガを入れて加熱し、香りがたったら豚肉を加えて炒める。
- ③豚肉の色が全体的に変わったら小松菜を加えて炒め、しんなりしたらAのタレを入れてさらに炒める。その後、火を止めてごま油を入れる。
- ④温かいごはん③を汁ごと入れて混ぜ、器に盛る。

忙しい朝でも簡単に作ることができます。時間短縮したい場合は、前日の夜に具材を作り置きしておくことをオススメします。また、小さめのおにぎりにして冷凍保存することもできるので、各ご家庭の生活に合わせてレシピをご活用ください。



みんな集まれ!

子育て支援の催し 7月

問い合わせ

千畑なかよし園 ☎0187(85)3115
六郷わくわく園 ☎0187(84)0023
仙南すこやか園 ☎0187(83)2100

事業名	対 象 ・ 内 容	期 日	場 所	時 間
なかよし園開放	子育て支援・自由遊び	毎週月～金曜日(平日のみ)	千畑なかよし園	9:30～16:30
ひまわり広場	七夕を楽しもう	7月 3日(金)		9:30～11:30
	夏祭りごっこをしよう	7月 10日(金)		
	保健師さんのお話①「健康について」	7月 17日(金)		
	7月生まれのお誕生会	7月 31日(金)		
わくわく園開放	子育て支援・自由遊び	毎週月～金曜日(平日のみ)	六郷わくわく園	9:30～16:30
あそびにおいて	七夕飾りを作ろう	7月 2日(木)		9:30～11:30
	しゃぼん玉で遊ぼう 栄養士さんのお話(丈夫な体をつくろう) 手作りおやつを楽しもう	7月 9日(木)		
	戸外で元気に遊ぼう	7月 16日(木)		
	7月生まれのお誕生会 看護師さんのお話(安全な水遊びについて)	7月 30日(木)		
	すこやか園開放	子育て相談・自由遊び		
子育て広場 「ひだまり」	七夕飾りを作ろう 七夕まつり	7月 1日(水)	仙南すこやか園	9:30～11:30
	園庭で遊ぼう	7月 8日(水)		
	7月生まれのお誕生会	7月 15日(水)		
	夏まつりにおいてよ	7月 22日(水)		
	看護師さんのお話(安全な水遊びについて) 水遊びを楽しもう	7月 29日(水)		

戸籍の窓 KOSEKINOMADO

5月届出順

すこやかに

赤ちゃん お父さん・お母さん 行政区

やすらかに

亡くなった方 年齢 行政区 亡くなった方 年齢 行政区

美郷の赤ちゃん

HAPPY BIRTHDAY!!



渋谷 羽禾ちゃん
わかが生まれてくるのを
楽しみに
待っていたんだよ
翔吾さん・紋奈さん
(御前)

「美郷の赤ちゃん」写真を募集します

令和2年6月に届け出をした赤ちゃんの写真(1人1枚まで)の裏面に赤ちゃんのお名前と生年月日、ご両親のお名前、住所、電話番号を記入し、メッセージ(30字程度)を添えて7月10日(金)までご応募ください。

応募先 町総務課、六郷出張所、仙南出張所

歯科休日当番医 診察時間●午前9時～正午

診察日	医療機関名	電話番号(0187)
7/ 5(日)	畠山歯科医院(大仙市大曲浜町)	62-3636
7/12(日)	カワラダ歯科医院(仙北市角館町)	55-1188
7/19(日)	太田歯科診療所(大仙市太田町)	88-1400
7/26(日)	にしき歯科クリニック(仙北市西木町)	47-3855

※広報に掲載してほしくない場合は、届け出の時に戸籍窓口へお申し出ください。

美郷町人のうごき

令和2年5月末現在
()内は前月比

人口	男	女	世帯数
19,158人 (-38)	9,053人(-16)	10,105人(-22)	6,624世帯(-4)

休日救急医療連携事業 日曜日・祝日および年末年始

診療場所	大曲厚生医療センター	診療時間	内科・小児科
診療科目	午前9時～午後3時	電話番号	☎0187(63)2111



7月の健診カレンダー

会場 ● 美郷町保健センター

問 ● 町福祉保健課 健康対策班
☎0187(84)4900

内容	日時	対象
4カ月児健診	7月31日(金) 受付/12:45～13:00	令和2年3月生まれ
7カ月児健診	7月27日(月) 受付/12:45～13:00	令和元年12月生まれ
10カ月児健診	7月31日(金) 受付/12:45～13:00	令和元年9月生まれ
1歳6カ月児健診	7月17日(金) 受付/12:45～13:00	平成30年12月生まれ
3歳児健診	7月10日(金) 受付/12:45～13:00	平成28年11月・12月生まれ
追加歯科健診	7月 8日(水) 受付/13:15～14:00	平成28年9月・10月生まれ 平成30年9月・10月生まれ

町のカレンダー

7月

7/1(水)～8/5(水)

7

令和2年7月1日 No.189
発行／美郷町役場 編集／総務課 秘書広報班

〒019-1541 秋田県仙北郡美郷町土崎字上野乙170番地10
TEL 0187(84)1111(代表) FAX 0187(85)2107
美郷町メールアドレス info@misato.akita.jp

美郷町ホームページ <https://www.town.misato.akita.jp>
美郷のミステイfacebookページ
<https://www.facebook.com/misatonomizuno/>

印刷
仙北印刷所

7/1 水	●美郷町役場(住民生活課・税務課・出納室)、六郷・仙南出張所 窓口業務時間延長日(～19:00)	19 日	●六郷出張所・仙南出張所 休業日 ●あきた家族ふれあいサンサンデー
2 木		20 月	●六郷出張所・仙南出張所 休業日 ●湯とびあ雁の里温泉 休館日
3 金		21 火	
4 土	●わくわくおはなし「夢ふうせん」(学友館10:30～11:00)	22 水	●美郷町役場(住民生活課・税務課・出納室)、六郷・仙南出張所 窓口業務時間延長日(～19:00) ●六郷温泉あつたか山 休館日
5 日	●六郷出張所・仙南出張所 休業日	23 木	海の日 ●六郷出張所・仙南出張所 休業日
6 月	●六郷出張所・仙南出張所 休業日 ●湯とびあ雁の里温泉 休館日	24 金	スポーツの日 ●六郷出張所・仙南出張所 休業日
7 火		25 土	
8 水	●美郷町役場(住民生活課・税務課・出納室)、六郷・仙南出張所 窓口業務時間延長日(～19:00) ●六郷温泉あつたか山 休館日 ●行政相談(中央ふれあい館10:00～12:00) ●追加歯科健診 (平成28年9月・10月生まれ、平成30年9月・10月生まれ) (保健センター 受付13:15～14:00)	26 日	●六郷出張所・仙南出張所 休業日
9 木		27 月	●六郷出張所・仙南出張所 休業日 ●湯とびあ雁の里温泉 休館日 ●7カ月児健診(令和元年12月生まれ) (保健センター 受付12:45～13:00)
10 金	●3歳児健診(平成28年11月・12月生まれ) (保健センター 受付12:45～13:00)	28 火	●千畑温泉サン・アール 休館日
11 土	●おはなしの会「しゃぼんだま」(北ふれあい館10:00～11:00)	29 水	●美郷町役場(住民生活課・税務課・出納室)、六郷・仙南出張所 窓口業務時間延長日(～19:00)
12 日	●六郷出張所・仙南出張所 休業日 ●古着・古布回収(古布回収倉庫9:00～16:00) ▶P20 ●小型家電製品回収(古布回収倉庫9:00～16:00) ▶P20	30 木	
13 月	●六郷出張所・仙南出張所 休業日 ●湯とびあ雁の里温泉 休館日	31 金	●4カ月児健診(令和2年3月生まれ) (保健センター 受付12:45～13:00) ●10カ月児健診(令和元年9月生まれ) (保健センター 受付12:45～13:00)
14 火		8/1 土	7月31日金は、固定資産税2期、国民健康保険税一括納付および1期、後期高齢者医療保険料一括納付および1期の納期限です。
15 水	●美郷町役場(住民生活課・税務課・出納室)、六郷・仙南出張所 窓口業務時間延長日(～19:00) ●コーヒーサロン「てとて」(南ふれあい館10:00～14:00)	2 日	●六郷出張所・仙南出張所 休業日
16 木	●粗大ごみ戸別有料収集日(申込期限:13日) ▶P20	3 月	●六郷出張所・仙南出張所 休業日 ●湯とびあ雁の里温泉 休館日
17 金	●1歳6カ月児健診(平成30年12月生まれ) (保健センター 受付12:45～13:00)	4 火	
18 土	●おはなし「紙ひこうき」(仙南っ子児童クラブ14:00～15:00)	5 水	●美郷町役場(住民生活課・税務課・出納室)、六郷・仙南出張所 窓口業務時間延長日(～19:00)

